

The logo for TP-LINK, featuring the brand name in a bold, black, sans-serif font. The 'P' and 'L' are notably larger and more prominent than the other letters. A registered trademark symbol (®) is located at the top right of the 'K'.

多功能宽带路由器

TL-R1660+

详细配置指南

Rev: 2.0.0

1910040167

声明

Copyright © 2011 深圳市普联技术有限公司

版权所有，保留所有权利

未经深圳市普联技术有限公司明确书面许可，任何单位或个人不得擅自仿制、复制、誊抄或转译本书部分或全部内容。不得以任何形式或任何方式（电子、机械、影印、录制或其他可能的方式）进行商品传播或用于任何商业、赢利目的。

TP-LINK® 为深圳市普联技术有限公司注册商标。本文档提及的其他所有商标或注册商标，由各自的所有人拥有。

本手册所提到的产品规格和资讯仅供参考，如有内容更新，恕不另行通知。除非有特殊约定，本手册仅作为使用指导，本手册中的所有陈述、信息等均不构成任何形式的担保。

目 录

第 1 章	产品概述	1
1.1	产品简介	1
1.2	主要特性	1
第 2 章	硬件描述	2
2.1	面板布置	2
2.1.1	前面板	2
2.1.2	后面板	2
2.2	复位	3
2.3	系统需求	3
2.4	安装环境	3
第 3 章	配置指南	4
3.1	启动和登录	4
3.2	运行状态	4
3.3	设置向导	5
3.4	网络参数	6
3.4.1	LAN 口设置	6
3.4.2	WAN 口设置	7
3.4.3	MAC 地址克隆	15
3.5	DHCP 服务器	16
3.5.1	DHCP 服务	16
3.5.2	客户端列表	17
3.5.3	静态地址分配	17
3.6	转发规则	19
3.6.1	虚拟服务器	19
3.6.2	特殊应用程序	21
3.6.3	DMZ 主机	22
3.6.4	UPnP 设置	23
3.7	安全设置	24
3.7.1	防火墙设置	24
3.7.2	IP 地址过滤	25
3.7.3	域名过滤	27
3.7.4	MAC 地址过滤	28
3.7.5	远端 WEB 管理	29
3.7.6	高级安全设置	30
3.8	路由功能	32
3.8.1	静态路由表	32
3.9	IP 带宽控制	33

3.10 IP 与 MAC 绑定.....	35
3.10.1 静态 ARP 绑定设置.....	35
3.10.2 ARP 映射表	36
3.11 动态 DNS.....	36
3.12 系统工具.....	38
3.12.1 时间设置	39
3.12.2 软件升级	40
3.12.3 恢复出厂设置.....	40
3.12.4 备份和载入配置	41
3.12.5 重启路由器	43
3.12.6 修改登录口令.....	43
3.12.7 系统日志	44
3.12.8 流量统计	44
附录 A FAQ.....	46
附录 B IE 浏览器设置.....	49
附录 C 规格参数.....	51

第1章 产品概述

1.1 产品简介

TL-R1660+ 多功能宽带路由器是专为实现高速上网、方便管理的经济型 SOHO(小型办公室和家庭办公室)用户设计, 功能实用、易于管理。

TL-R1660+ 多功能宽带路由器提供多方面的管理功能, 可以对 DHCP、DMZ 主机、虚拟服务器、防火墙等进行管理; 能够组建内部局域网, 允许多台计算机共享一条单独宽带线路和 ISP 账号, 并提供自动或按时连通和断开网络连接功能, 节省用户上网费用; 特有的防火墙功能, 可以有效控制内网用户的上网权限, 过滤不良网站。

TL-R1660+ 多功能宽带路由器采用全中文的配置界面, 每步操作都配有详细的帮助说明。为了充分利用该款路由器的各项功能, 请仔细阅读该详细配置指南。

提示:

在本手册中,

- 所提到的路由器, 如无特别说明, 系指 TL-R1660+ 多功能宽带路由器, 下面简称为 TL-R1660+。
- 用“→”符号说明在 WEB 界面上的操作引导, 其方法是点击菜单、选项、按钮等。
- 路由器配置界面的菜单或按钮名采用“宋体+ 加粗”字表示, 其它选项名或操作项等用“”表示。
- 图片界面都配有相关参数, 但实际产品的配置界面并没有提供, 实际操作时可以根据需要设置这些参数。

1.2 主要特性

- 提供一个 10/100M 以太网(WAN)接口, 可接 xDSL Modem/Cable Modem/Ethernet
- 内部集成 16 口交换机, 提供 16 个 10/100M 以太网(LAN)接口
- 内置网络地址转换(NAT)功能, 支持虚拟服务器、特殊应用程序和 DMZ 主机
- 内建 DHCP 服务器, 同时可进行静态地址分配
- 支持 VPN Pass-through, 可以构建 VPN 客户端
- 支持通用即插即用(UPnP), 符合 UPnP 标准的数据可顺利通过
- 内置防火墙功能, 支持域名过滤和 MAC 地址过滤, 可以有针对性地开放指定计算机的上网权限
- 支持 IP 与 MAC 绑定功能, 可以有效防止网络攻击
- 支持动态 DNS 功能, 能够为动态 IP 地址提供域名服务
- 内置静态路由功能, 可以根据需要构建特殊网络拓扑
- 支持基于 IP 的 QoS, 实现 IP 带宽控制, 可以有效控制内网用户上网的带宽使用权限
- 支持 WEB 软件升级, 可以免费获得路由器的最新软件
- 可以根据上网动作, 自动或按时连通和断开网络连接
- 支持远程和 Web 管理, 全中文配置界面, 配备简易安装向导(Wizard)

第2章 硬件描述

2.1 面板布置

2.1.1 前面板

图2-1 TL-R1660+前面板示意图

指示灯:

指示灯	说明	描述	备注
SYS	系统状态指示灯	常灭—系统存在故障 常亮—系统初始化故障 闪烁—系统正常	SYS 灯快闪数次表示正在恢复出厂设置
1~16	局域网状态指示灯	常灭—相应端口没有连接上 常亮—相应端口已正常连接 闪烁—相应端口正在进行数据传输	
WAN	广域网状态指示灯	常灭—端口没有连接上 常亮—端口已正常连接 闪烁—端口正在进行数据传输	

2.1.2 后面板

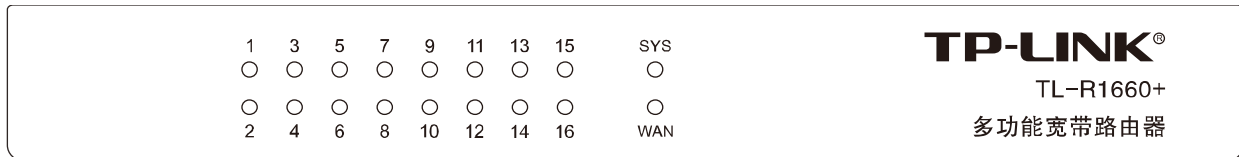

图2-2 TL-R1660+后面板示意图

1) **POWER:** 电源插孔，用来连接电源，为路由器供电。

注意:

电源规格为 12V ~ 50Hz 1A，如果使用不匹配的电源，可能会导致路由器损坏。

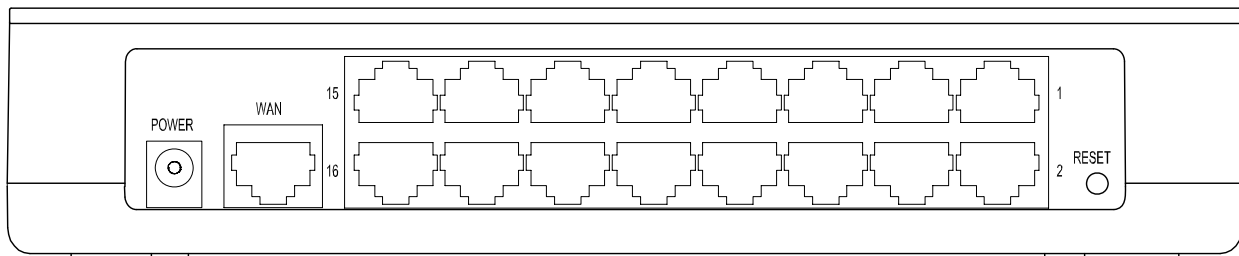
- 2) **RESET**: 复位按钮。用来使设备恢复到出厂默认设置。
- 3) **WAN**: 广域网端口插孔(RJ45)。该端口用来连接以太网电缆或 xDSL Modem/Cable Modem。
- 4) **1~16**: 局域网端口插孔(RJ45)。该端口用来连接局域网中的集线器、交换机或安装了网卡的计算机。

2.2 复位

若要将路由器系统设置恢复为出厂默认设置，请参考如下步骤：

1. 用尖端物体(如笔尖)按住 **RESET** 按钮不放。
2. 约 5 秒钟后观察到 **SYS** 指示灯由慢闪转为快闪，此时可松开 **RESET** 按钮。之后，路由器将恢复到出厂状态。

注意：

在路由器未完全启动前，不能关闭电源，否则，配置有可能没有恢复到出厂默认值。

2.3 系统需求

- 宽带 Internet 服务(接入方式为以太网电缆接入或通过 xDSL/Cable Modem 接入)
- 具有以太网 RJ45 连接器的调制解调器(直接使用以太网电缆接入时不需要此设备)
- 每台 PC 的以太网连接设备(网卡和网线)
- TCP/IP 网络软件(Windows 95/98/ME/NT/2000/XP 自带)
- Internet Explorer 5.0 或更高版本

2.4 安装环境

该路由器可以放置在办公室或家中任何方便的地方，没有特别的接线和冷却要求。不过应该遵循以下原则：

- 将路由器水平放置。
- 尽量远离发热器件。
- 不要将路由器置于太脏或潮湿的地方。

具体安装过程见《有线宽带路由器用户手册》。

第3章 配置指南

3.1 启动和登录

启动路由器并成功登录路由器管理页面后，浏览器会显示管理员模式的界面，如图3-1。

在左侧菜单栏中，共有如下几个菜单：**运行状态**、**设置向导**、**网络参数**、**DHCP 服务器**、**转发规则**、**安全设置**、**路由功能**、**IP 带宽控制**、**IP 与 MAC 绑定**、**动态 DNS** 和 **系统工具**。单击某个菜单项，可进行相应的功能设置。下面将详细讲解各个菜单的功能。

图3-1 启动和登录

3.2 运行状态

选择菜单**运行状态**，可以查看路由器当前的状态信息，包括 LAN 口状态、WAN 口状态和 WAN 口流量统计信息，如图3-2。

- 版本信息 (Version Information):**
 - 当前软件版本: 3.8.1 Build 081017 Rel. 56259na
 - 当前硬件版本: R1660pv1 1001225B
- LAN口状态 (LAN Port Status):**
 - MAC 地址: 00-0A-EB-00-13-01
 - IP地址: 192.168.1.1
 - 子网掩码: 255.255.255.0
- WAN口状态 (WAN Port Status):**
 - MAC 地址: 00-10-C6-E3-BD-E3
 - IP地址: 0.0.0.0 (动态IP)
 - 子网掩码: 0.0.0.0
 - 网关: 0.0.0.0 (更新 正在获取...)
 - DNS 服务器: 0.0.0.0, 0.0.0.0
- WAN口流量统计 (WAN Port Traffic Statistics):**

	接收	发送
字节数:	0	0
数据包数:	0	0
- 运行时间 (Runtime):** 0 day(s) 00:08:00 (刷新)

图3-2 运行状态

- 版本信息：此处显示路由器当前的软硬件版本号。
- LAN口状态：此处显示路由器当前LAN口的MAC地址、IP地址和子网掩码。
- WAN口状态：此处显示路由器当前WAN口的MAC地址、IP地址、子网掩码、网关和DNS服务器地址。
- WAN口流量统计：此处显示当前WAN口接收和发送的数据流量信息。

👉 注意：

在IP地址右侧会显示用户的上网方式(动态IP/静态IP/PPPoE/802.1X+动态IP/802.1X+静态IP/L2TP/PPTP)。当用户的上网方式为PPPoE、L2TP、PPTP(ADSL拨号上网)，并且用户已经连接上Internet时，此处将会显示用户的上网时间和断线按钮，单击此按钮可以进行即时的断线操作；如果用户尚未连接Internet时，此处将会显示连接按钮，单击此按钮可以进行即时的连接操作。

3.3 设置向导

详见《有线宽带路由器用户手册》。

3.4 网络参数

选择菜单**网络参数**，可以看到：

单击某个子项，即可进行相应的功能设置，下面将详细讲解各子项的功能。

3.4.1 LAN 口设置

选择菜单**网络参数**→**LAN 口设置**，可以在下图3-3 界面中配置 LAN 接口的网络参数。如果需要，可以更改 LAN 接口 IP 地址以配合实际网络环境的需要。

图3-3 LAN 口设置

- **MAC地址**：本路由器对局域网的MAC地址，用来标识局域网，不可更改。
- **IP地址**：本路由器对局域网的IP地址。该IP地址出厂默认值为192.168.1.1，可以根据需要改变它。
- **子网掩码**：本路由器对局域网的子网掩码，可以在下拉列表中选择B类(255.255.0.0)或者C类(255.255.255.0)地址的子网掩码。一般情况下选择255.255.255.0即可。

完成更改后，点击**保存**按钮，路由器会自动重启。

注意：

1. 如果改变了本地IP地址，必须用新的IP地址才能登录路由器的WEB管理界面，并且局域网中所有计算机的默认网关必须设置为该IP地址才能正常上网。
2. 局域网中所有计算机的子网掩码必须与此处子网掩码设置相同。

3.4.2 WAN 口设置

选择菜单**网络参数**→**WAN 口设置**，可以在随后出现的界面中配置 WAN 口的网络参数。

1. WAN 是广域网(Wide Area Network)的缩写。在 WAN 设置中全部 IP 信息都是公有 IP 地址，可以在互联网上访问。该 WAN 口一共提供 7 种上网方式：动态 IP、静态 IP、PPPoE、IEEE802.1X+动态 IP、IEEE802.1X+静态 IP、PPTP、L2TP。具体配置时，请首先选择所需要的 WAN 口连接类型，即上网方式，本路由器默认上网方式为动态 IP。

2. 动态 IP

选择**动态 IP**，路由器将从 ISP 自动(网络服务提供商)获取 IP 地址。当 ISP 未提供任何 IP 网络参数时，请选择这种连接方式。如图3-4。

图3-4 WAN 口设置-动态 IP

- **更新**：单击**更新**按钮，路由器将从ISP的DHCP服务器动态得到IP地址、子网掩码、网关以及DNS服务器，并在界面中显示出来。
- **释放**：单击**释放**按钮，路由器将发送DHCP释放请求给ISP的DHCP服务器，释放IP地址、子网掩码、网关以及DNS服务器设置。
- **数据包MTU**：MTU全称为最大数据传输单元，缺省为1500。请向ISP咨询是否需要更改。如非特别需要，一般不要更改。
- **DNS服务器、备用DNS服务器**：该处显示从ISP处自动获得的DNS服务器地址。若选择**手动设置DNS服务器**，则可以在此处手动设置DNS服务器和备用DNS服务器(至少设置一个)，连接时，路由器将优先使用手动设置的DNS服务器。
- **单播方式获取IP**：由于少数ISP的DHCP服务器不支持广播的请求方式，所以当在网络连接正常的情况下无法获取IP地址时，请选择该项。

完成更改后，点击**保存**按钮。

3. 静态 IP

当 ISP 提供了所有 WAN IP 信息时, 请选择**静态 IP**, 并在下图3-5 界面中输入 IP 地址、子网掩码、网关和 DNS 地址(一个或多个)。具体设置网络参数时, 若不清楚, 请咨询 ISP。如图3-5。

WAN口设置	
WAN口连接类型:	静态IP
IP地址:	0.0.0.0
子网掩码:	0.0.0.0
网关:	0.0.0.0 (可选)
数据包MTU:	1500 (缺省值为1500, 如非必要, 请勿更改)
DNS服务器:	0.0.0.0 (可选)
备用DNS服务器:	0.0.0.0 (可选)

保存 帮助

图3-5 WAN 口设置-静态 IP

- **IP地址:** 本路由器对广域网的IP地址。请填入ISP提供的公共IP地址, 必须设置。
- **子网掩码:** 本路由器对广域网的子网掩码。请填入ISP提供的子网掩码。根据不同的网络类型子网掩码不同, 一般为255.255.255.0(C类)。
- **网关:** 请填入ISP提供的网关。它是连接的ISP的IP地址。
- **数据包MTU:** MTU全称为数据传输单元, 缺省为1500。请向ISP咨询是否需要更改。如非特别需要, 一般不要更改。
- **DNS服务器、备用DNS服务器:** ISP一般至少会提供一个DNS(域名服务器)地址, 若提供了两个DNS地址则将其中一个填入“备用DNS服务器”栏。

完成更改后, 点击**保存**按钮。

4. PPPoE

如果 ISP 提供的是 **PPPoE**(以太网上的点到点连接), ISP 会提供上网账号和上网口令。具体设置时, 若不清楚, 请咨询 ISP。如图3-6。

WAN口设置

WAN口连接类型：

上网账号：

上网口令：

如果正常拨号模式下无法连接成功，请依次尝试下列模式中的特殊拨号模式：

正常拨号模式

特殊拨号模式1

特殊拨号模式2

根据您的需要，请选择对应的连接模式：

按需连接，在有访问时自动连接

 自动断线等待时间：分（0表示不自动断线）

自动连接，在开机和断线后自动连接

定时连接，在指定的时间段自动连接

 注意：只有当您到“系统工具”菜单的“时间设置”项设置了当前时间后，“定时连接”功能才能生效。

 连接时段：从时分到时分

手动连接，由用户手动连接

 自动断线等待时间：分（0表示不自动断线）

图3-6 WAN 口设置-PPPoE

- 上网账号、上网口令：请正确填入ISP提供的上网账号和口令，必须填写。
- 按需连接：若选择**按需连接**模式，当有来自局域网的网络访问请求时，系统会自动进行连接。若在设定时间内(自动断线等待时间)没有任何网络请求时，系统会自动断开连接。对于采用按使用时间进行交费的用户，可以选择该项连接方式，有效节省上网费用。
- 自动断线等待时间：如果自动断线等待时间T不等于0(默认时间为15分钟)，则在检测到连续T分钟内没有网络访问流量时自动断开网络连接，保护上网资源。此项设置仅对“按需连接”和“手动连接”生效。
- 自动连接：若选择**自动连接**模式，则在开机后系统自动进行连接。在使用过程中，如果由于外部原因，网络被断开，系统则会每隔一段时间(30秒)尝试连接，直到成功连接为止。若网络服务是包月交费形式，可以选择该项连接方式。
- 定时连接：若选择**定时连接**模式，则系统会在连接时段的开始时刻进行网络连接，在指定的终止时刻断开网络连接。选择此连接模式，可以有效控制内网用户的上网时间。
- 手动连接：选择该项，开机后需要用户手动才能进行拨号连接，若在指定时间内(自动断线等待时间)没有任何网络请求时，系统会自动断开连接。若网络服务是按使用时间进行交费，可以选择该项连接方式。
- 连接/断线：单击此按钮，可进行即时的连接/断线操作。

若需要进一步设置，可以点击**高级设置**按钮，在下图3-7界面中进行高级设置。

PPPoE高级设置

数据包MTU(字节)： (缺省值为1480，如非必要，请勿修改)

服务名： (如非必要，请勿填写)

服务器名： (如非必要，请勿填写)

使用ISP指定的IP地址

ISP指定的IP地址：

在线检测间隔时间： 秒 (0 ~ 120 秒, 0 表示不发送)

手动设置DNS服务器

DNS服务器：

备用DNS服务器： (可选)

图3-7 WAN 口设置-PPPoE-高级设置

- 数据包MTU：填入网络数据包的MTU值，缺省为1480，如非特别需要，一般不要更改。
- 服务名、服务器名称：如果不是ISP特别要求，请不要填写这两项。
- 使用ISP指定IP地址：该项仅适用于静态PPPoE。如果ISP提供上网账号和口令时，亦提供了IP地址，请选中此选择框，并输入PPPoE连接的静态IP地址。
- 在线检测间隔时间：设置该值后，路由器将根据指定的时间间隔发送检测信号，以检测服务器是否在线。如果该值为0，则表示不发送检测信号。
- DNS服务器、备用DNS服务器：该处显示从ISP处自动获得的DNS服务器地址。若选择**手动设置DNS服务器**，则可以在此处手动设置DNS服务器和备用DNS服务器(至少设置一个)，连接时，路由器将优先使用手动设置的DNS服务器。

完成更改后，点击**保存**按钮。

5. 802.1X+动态 IP

如果 ISP 提供的是 **802.1X+动态 IP** 上网方式，可以自动从 ISP 获取 IP 地址，但是首先要通过 IEEE802.1X 认证，ISP 会提供认证用户名和认证密码。具体设置时，若不清楚，请咨询 ISP。如图3-8。

WAN口设置

WAN口连接类型： 802.1X + 动态IP

用户名： username

密码： ●●●●●●●●

登录 退出

IP地址： 0.0.0.0

子网掩码： 0.0.0.0

网关： 0.0.0.0

更新 释放

数据包MTU(字节)： 1500 (默认是1500, 如非必要, 请勿修改)

手动设置DNS服务器

DNS服务器： 0.0.0.0

备用DNS服务器： 0.0.0.0 (可选)

单播方式获取IP (一般情况下请勿选择)

保存 帮助

图3-8 WAN 口设置-802.1X+动态 IP

- 用户名、密码：请正确填入ISP提供的认证用户名和密码，必须填写。
- 登录：当正确输入用户名和密码后，点击该按钮，可以登录服务器进行IEEE802.1X认证。
- 退出：当无上网需要时，可以点击该按钮，退出认证。
- 更新：当IEEE802.1X认证成功后(界面会显示“登录成功!”)，单击**更新**按钮，路由器将更新从ISP获取的WAN口IP地址、子网掩码、网关以及DNS服务器设置。
- 释放：单击**释放**按钮，路由器将发送DHCP释放请求给ISP的DHCP服务器，释放IP地址、子网掩码、网关以及DNS服务器设置。
- 数据包MTU(字节)：请填入网络数据包的MTU值，缺省为1500，如非特别需要，一般不要更改。
- DNS服务器、备用DNS服务器：该处显示从ISP处自动获得的DNS服务器地址。若选择**手动设置DNS服务器**，则可以在此处手动设置DNS服务器和备用DNS服务器(至少设置一个)，连接时，路由器将优先使用手动设置的DNS服务器。
- 单播方式获取IP：由于少数ISP的DHCP服务器不支持广播的请求方式，所以当在网络连接正常的情况下无法获取IP地址时，请选择该项。

完成更改后，点击**保存**按钮。

6. 802.1X+静态 IP

如果ISP提供的是**802.1X+静态IP**上网方式，ISP会提供WAN口静态IP地址信息，但是首先要通过IEEE802.1X认证，ISP会提供认证用户名和认证密码。具体设置时，若不清楚，请咨询ISP。如图3-9。

图3-9 WAN 口设置-IEEE802.1X+静态 IP

- 用户名、密码：请正确填入ISP提供的认证用户名和密码，必须填写。
- 登录：当正确输入用户名和密码后，点击该按钮，可以登录服务器进行IEEE802.1X认证。
- 退出：当无上网需要时，可以点击该按钮，退出认证。
- IP地址：本路由器对广域网的IP地址。请填入ISP提供的静态IP地址，必须设置。
- 子网掩码：本路由器对广域网的子网掩码。请填入ISP提供的子网掩码。根据不同的网络类型子网掩码不同，一般为255.255.255.0(C类)。
- 网关：请填入ISP提供的网关。
- 数据包MTU(字节)：请填入网络数据包的MTU值，缺省为1500，如非特别需要，一般不要更改。
- DNS服务器、备用DNS服务器：ISP一般至少会提供一个DNS(域名服务器)地址，若提供了两个DNS地址则将其中一个填入“备用DNS服务器”栏。

完成更改后，点击**保存**按钮。

7. L2TP

如果ISP提供的是**L2TP**上网方式，ISP会提供上网账号和上网口令。具体设置时，若不清楚，请咨询ISP。如图3-10。

WAN口设置

WAN口连接类型：

上网帐号：

上网口令：

未连接

动态 IP 静态 IP

服务器 IP /域名：

IP 地址：

子网掩码：

网关：

DNS：

Internet IP：

Internet DNS：

数据包MTU(字节)： (缺省值为1460, 如非必要, 请勿修改)

根据您的需要, 请选择对应的连接模式：

自动断线等待时间： 分 (0 表示不自动断线)

按需连接, 在有访问数据时自动进行连接

自动连接, 在开机和断线后自动连接

手动连接, 由用户手动连接

图3-10 WAN 口设置-L2TP

- 上网帐号、上网口令：请正确填入ISP提供的帐号和口令，必须填写。
- 连接、断线：单击此按钮，可进行即时的连接或断线操作。
- 动态IP、静态IP：请根据实际情况选择IP类型(图3-10选择动态IP)。如果可以自动从ISP获取IP地址，请选择**动态IP**；如果拥有ISP提供的固定IP地址，请选择**静态IP**，并在随后的界面中设置WAN口静态IP信息(选择不同的IP类型，设置界面不同)。
- 服务器IP/域名：请正确填入ISP提供的IP地址或域名，此项必须填写。
- 数据包MTU(字节)：请填入网络数据包的MTU值，缺省为1460，如非特别需要，一般不要更改。
- 自动断线等待时间：如果自动断线等待时间T不等于0(默认时间为15分钟)，则在检测到连续T分钟内没有网络访问请求时，系统会自动断开网络连接，保护上网资源。此项设置仅对“按需连接”和“手动连接”生效。
- 按需连接：若选择按需连接模式，当有来自局域网的网络访问请求时，系统会自动进行连接。若在设定时间内(自动断线等待时间)没有任何网络请求时，系统会自动断开连接。对于采用按使用时间进行交费的用户，可以选择该项连接方式，有效节省上网费用。

- 自动连接：若选择自动连接模式，则在开机后系统自动进行连接。在使用过程中，如果由于外部原因，网络被断开，系统则会每隔一段时间(30秒)尝试连接，直到成功连接为止。若网络服务是包月交费形式，可以选择该项连接方式。
- 手动连接：选择该项，开机后需要用户手动才能进行拨号连接，若在指定时间内(自动断线等待时间)没有任何网络请求时，系统会自动断开连接。若网络服务是按使用时间进行交费，可以选择该项连接方式。

完成更改后，点击**保存**按钮。

8. PPTP

如果选择的是 **PPTP** 上网方式，ISP 会提供上网账号和上网口令。具体设置时，若不清楚，请咨询 ISP。如图3-11。

WAN口设置

WAN口连接类型：

上网帐号：

上网口令：

未连接

动态 IP 静态 IP

服务器 IP /域名：

IP 地址：

子网掩码：

网关：

DNS：

Internet IP：

Internet DNS：

数据包MTU(字节)： (缺省值为1420，如非必要，请勿修改)

根据您的需要，请选择对应的连接模式：

自动断线等待时间： 分 (0 表示不自动断线)

按需连接，在有访问数据时自动进行连接

自动连接，在开机和断线后自动连接

手动连接，由用户手动连接

图3-11 WAN 口设置-PPTP

- 上网帐号、上网口令：请正确填入ISP提供的帐号和口令，必须填写。
- 连接、断线：单击此按钮，可进行即时的连接或断线操作。

- 动态IP、静态IP：请根据实际情况选择IP类型(图3-11选择静态IP)。如果可以自动从ISP获取IP地址，请选择**动态IP**；如果拥有ISP提供的固定IP地址，请选择**静态IP**，并在随后的界面中设置WAN口静态IP信息(选择不同的IP类型，设置界面不同)。
- 服务器IP/域名：请正确填入ISP提供的IP地址或域名，此项必须填写。
- 数据包MTU(字节)：请填入网络数据包的MTU值，缺省为1420，如非特别需要，一般不要更改。
- 自动断线等待时间：如果自动断线等待时间T不等于0(默认时间为15分钟)，则在检测到连续T分钟内没有网络访问请求时，系统会自动断开网络连接，保护上网资源。此项设置仅对“按需连接”和“手动连接”生效。
- 按需连接：若选择按需连接模式，当有来自局域网的网络访问请求时，系统会自动进行连接。若在设定时间内(自动断线等待时间)没有任何网络请求时，系统会自动断开连接。对于采用按使用时间进行交费的用户，可以选择该项连接方式，有效节省上网费用。
- 自动连接：若选择自动连接模式，则在开机后系统自动进行连接。在使用过程中，如果由于外部原因，网络被断开，系统则会每隔一段时间(30秒)尝试连接，直到成功连接为止。若网络服务是包月交费形式，可以选择该项连接方式。
- 手动连接：选择该项，开机后需要用户手动才能进行拨号连接，若在指定时间内(自动断线等待时间)没有任何网络请求时，系统会自动断开连接。若网络服务是按使用时间进行交费，可以选择该项连接方式。

完成更改后，点击**保存**按钮。

3.4.3 MAC 地址克隆

选择菜单**网络参数**→**MAC 地址克隆**，可以在下图3-12界面中设置路由器对广域网的MAC地址。

MAC地址克隆

本页设置路由器对广域网的MAC地址。

MAC地址：

当前管理PC的MAC地址：

注意：只有局域网中的计算机能使用“克隆MAC地址”功能。

图3-12 MAC 地址克隆

- **MAC地址**：此项为路由器对广域网的MAC地址，默认的MAC地址为路由器上WAN的物理接口MAC地址。某些ISP可能会要求对MAC地址进行绑定，此时ISP会提供一个有效的MAC地址给用户，只要根据它所提供的值，输入到“**MAC地址**”栏。不建议更改MAC地址，除非ISP有特别要求。
- **当前管理PC的MAC地址**：该处显示当前正在管理路由器的计算机的MAC地址。
- **恢复出厂MAC**：单击此按钮，即可恢复MAC地址为出厂时的默认值。

- 克隆MAC地址：单击此按钮，可将当前管理PC的MAC地址克隆到“MAC地址”栏内。若ISP提供服务时要求进行MAC地址克隆，则可进行该项操作，否则不要克隆MAC地址。

完成更改后，点击**保存**按钮，路由器会自动重启。

 **注意：**

只有局域网中的计算机才能使用“克隆MAC地址”功能。

3.5 DHCP 服务器

选择菜单 **DHCP 服务器**，可以看到：

单击某个子项，即可进行相应的功能设置，下面将详细讲解各子项的功能。

3.5.1 DHCP 服务

选择菜单 **DHCP 服务器**→**DHCP 服务**，将看到 DHCP 设置界面，如图3-13。

DHCP(Dynamic Host Control Protocol)指动态主机控制协议。TL-R1660+有一个内置的DHCP服务器，它能够自动分配IP地址给局域网中的计算机。对用户来说，为局域网中的所有计算机配置TCP/IP协议参数并不是一件容易的事，它包括IP地址、子网掩码、网关、以及DNS服务器的设置等。若使用DHCP服务则可以解决这些问题。可以按照下面各子项说明正确设置这些参数。

DHCP 服务

本路由器内建DHCP服务器，它能自动替您配置局域网中各计算机的TCP/IP协议。

DHCP服务器： 不启用 启用

地址池开始地址：

地址池结束地址：

地址租期： 分钟（1~2880分钟，缺省为120分钟）

网关： （可选）

缺省域名： （可选）

主DNS服务器： （可选）

备用DNS服务器： （可选）

图3-13 DHCP 服务

- 地址池开始地址、地址池结束地址：这两项为DHCP服务器自动分配IP地址时的起始地址和结束地址。设置这两项后，内网主机得到的IP地址将介于这两个地址之间。
- 地址租期：该项指DHCP服务器给客户端主机分配的动态IP地址的有效使用时间。在该段时间内，服务器不会将该IP地址分配给其它主机。
- 网关：此项应填入路由器LAN口的IP地址，缺省是192.168.1.1。
- 缺省域名：此项为可选项，应填入本地网域名(默认为空)。
- 主DNS服务器、备用DNS服务器：这两项为可选项，可以填入ISP提供的DNS服务器，不清楚可以向ISP询问。

完成更改后，点击**保存**按钮。

注意：

若要使用本路由器的DHCP服务器功能，局域网中计算机的TCP/IP协议项必须设置为“自动获得IP地址”。此功能需要重启路由器后才生效。

3.5.2 客户端列表

选择菜单 **DHCP 服务器**→**客户端列表**，可以查看所有通过 DHCP 服务器获得 IP 地址的主机的信息，单击**刷新**按钮可以更新表中信息，如图3-14。

客户端列表				
ID	客户端名	MAC 地址	IP 地址	有效时间
1	User	00-13-8F-A9-E6-CA	192.168.1.100	01:56:44

刷新

图3-14 客户端列表

- 客户端名：该处显示获得了IP地址的客户端计算机的名称。
- MAC地址：该处显示获得了IP地址的客户端计算机的MAC地址。
- IP地址：该处显示DHCP服务器分配给客户端主机的IP地址。
- 有效时间：该项指客户端主机获得的IP地址离到期的时间，每个IP地址都有一定的租用时间，客户端软件会在租期到期前自动续约。

3.5.3 静态地址分配

选择菜单 **DHCP 服务器**→**静态地址分配**，可以在下图3-15 界面中设置静态 IP 地址。

静态地址分配功能可以为指定MAC地址的计算机预留静态IP地址。当该计算机请求DHCP服务器分配IP地址时，DHCP服务器将给它分配表中预留的IP地址。并且一旦采用，该主机的IP地址将不再改变。

图3-15 静态地址分配

- **MAC地址：**该项指定将要预留静态IP地址的计算机的MAC地址。
- **IP地址：**该项指定给内网主机预留的IP地址。
- **状态：**显示该条目状态“生效”或“失效”，只有状态为生效时，本条过滤规则才生效。
- **添加新条目：**单击该按钮，你可以在随后的界面中添加新的静态地址条目，如图3-16。
- **使所有条目生效：**单击该按钮，可以使表中的所有条目生效。
- **使所有条目失效：**单击该按钮，可以使表中的所有条目失效。
- **删除所有条目：**单击该按钮，可以删除表中所有的条目。

例1：如果您希望给局域网中MAC地址为00-13-8F-A9-6C-CB的计算机预留IP地址：192.168.1.101。这时您可以按照如下步骤设置：

第一步：在图3-15界面中单击**添加新条目**。

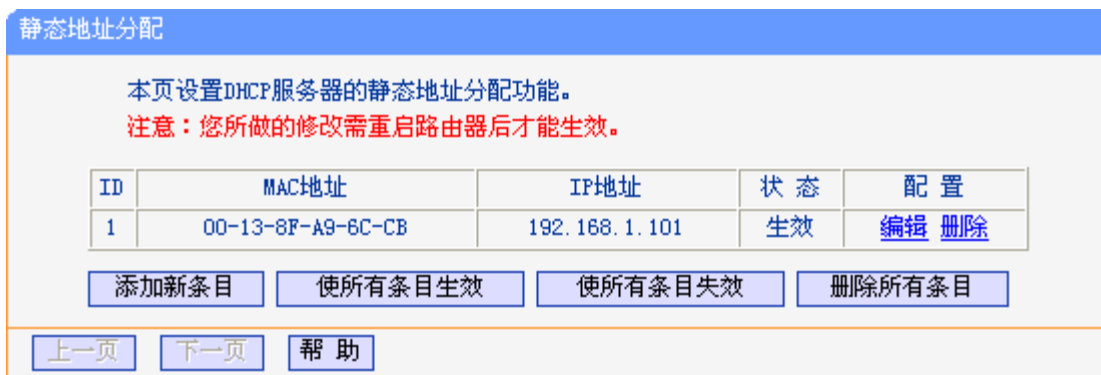
第二步：在图3-16界面中设置**MAC地址**为00-13-8F-A9-6C-CB，**IP地址**为192.168.1.101，**状态**为生效。

图3-16 添加静态地址条目

第三步：点击**保存**按钮。

注意：

此功能需要重启路由器后才能生效。

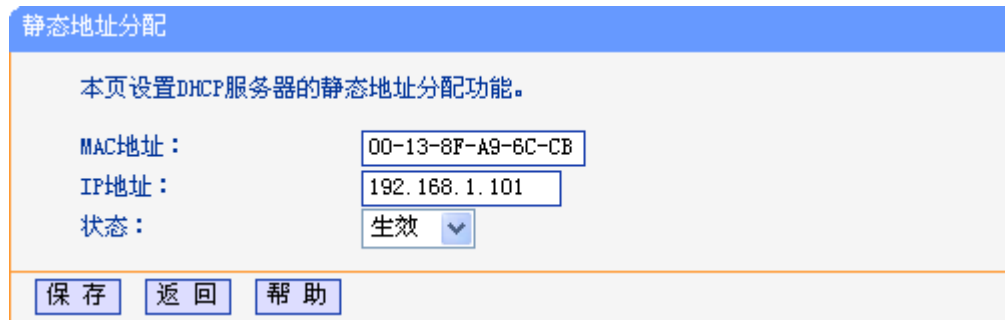
3.6 转发规则

选择菜单**转发规则**，可以看到：

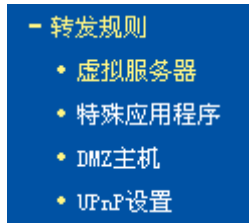

单击某个子项，即可进行相应的功能设置，下面将详细讲解各子项的功能。

3.6.1 虚拟服务器

选择菜单**转发规则**→**虚拟服务器**，可以在下图3-17 界面中设置虚拟服务器条目。

TL-R1660+可配置为虚拟服务器，它能使通过公共IP地址访问Web或FTP等服务的远程用户自动转向到局域网中的本地服务器。

TL-R1660+内置的防火墙特性能过滤掉未被识别的包，保护局域网络。在路由器默认设置下，局域网中所有的计算机都不能被外界看到。如果希望在保护局域网内部不被侵袭的前提下，某些LAN中的计算机在广域网上可见，请使用虚拟服务器。

虚拟服务器可以定义一个服务端口，外网所有对此端口的服务请求都将改发给路由器指定的局域网中的服务器(通过IP地址指定)，这样外网的用户便能成功访问局域网中的服务器，而不影响局域网内部的网络安全。

图3-17 虚拟服务器

- 服务端口：此项为路由器提供给广域网的服务端口，广域网用户通过向该端口发送请求来获取服务。可输入单个端口值或端口段。端口段输入格式为“开始端口-结束端口”，中间用“-”隔开。
- IP地址：局域网中被指定提供虚拟服务的服务器地址。
- 协议：虚拟服务所用的协议，可供选择的有：TCP、UDP和ALL。若对采用的协议不清楚，可以选择ALL。
- 状态：该项显示该条目状态“生效”或“失效”，只有状态为生效时，本条目的设置才生效。

例1： 如果希望广域网用户通过端口21访问您的FTP服务器，FTP服务器在局域网中的IP地址为192.168.1.100，协议选择为TCP，则您可以按照如下步骤设置：

第一步：在图3-17界面中点击**添加新条目**按钮。

第二步：在图3-18界面中点击“常用服务端口”下拉菜单，查找FTP服务，选中“FTP”服务。

虚拟服务器定义了广域网服务端口和局域网网络服务器之间的映射关系，所有对该广域网服务端口的访问将会被重定位给通过IP地址指定的局域网网络服务器。

服务端口号： (XX-XX or XX)

IP地址：

协议：

状态：

常用服务端口号：

图3-18 添加虚拟服务条目

- 服务端口号：在“常用服务端口”中，列出了常用协议的端口，您可以直接从其中选择一个，然后选择需要添加到表中的ID序列号，最后单击**填充到**按钮，系统则会将该服务的端口号、协议类型，自动添加到对应序列的“服务端口号”和“协议”项中，您只需要再为其指定服务器IP地址并启用即可。对于常用服务端口中没有列出的端口，如果需要，也可以在服务端口处手动添加。

第三步：输入IP地址为“192.168.1.100”，设置条目状态为“生效”。

第四步：单击**保存**按钮。

设置好以后，您只要在局域网的服务器上进行相应的设置，广域网的计算机就可以访问到您局域网的服务器上了。

例2： 如果希望广域网用户通过端口80访问您的Web服务器，Web服务器在局域网中的IP地址为192.168.1.101，协议选择为ALL，则您可以按照如下步骤设置：

第一步：在图3-17界面中点击**添加新条目**按钮。

第二步：在图3-18界面中设置服务端口为“80”，输入IP地址为“192.168.1.101”，选择协议为“ALL”。

第三步：点击**保存**按钮。

例1和例2设置完成后生成的虚拟服务列表为：

ID	服务端口	IP地址	协议	状态	配置
1	21	192.168.1.100	TCP	生效	编辑 删除
2	80	192.168.1.101	ALL	生效	编辑 删除

注意：

如果设置了服务端口为80的虚拟服务器，则需要将安全设置→远端WEB管理的“WEB管理端口”设置为80以外的值，如88，否则会发生冲突，从而导致虚拟服务器不起作用。

例1中的服务在“常用服务端口”中已经提供，对于“常用服务端口”中没有提供的服务，可参照例2来添加。

3.6.2 特殊应用程序

选择菜单**转发规则**→**特殊应用程序**，可以在下图3-19 界面中设置特殊应用程序条目。

某些应用需要多条连接，如Internet网络游戏、视频会议、网络电话等。由于防火墙的存在，这些程序无法在简单的NAT路由器下工作。然而，特殊应用程序使得某些这样的应用程序能够在NAT路由器下工作。当一个应用程序向触发端口上发起连接时，对应的所有开放端口将会打开，以备后续连接并提供服务。

图3-19 特殊应用程序

- 触发端口：该端口是应用程序首先发起连接的端口，只有在该端口上发起连接，开放端口中的所有端口才可以开放，否则开放端口是不会开放的。
- 触发协议：代表触发端口上使用的协议，可以选择ALL、UDP或TCP。若不清楚采用哪种协议，可以选用ALL。
- 开放端口：当向触发端口上成功发起连接后，对应的开放端口会打开，应用程序便可以向该开放端口发起后续的连接。此处可以输入一个或者多个端口或端口段，端口段输入格式为“开始端口-结束端口”，中间用“-”隔开，不同的端口段用“,”隔开。
- 开放协议：代表开放端口上使用的协议，可以选择ALL、UDP和TCP。若不清楚采用哪种协议，可以选用ALL。
- 状态：该项显示该条目状态“生效”或“失效”，只有状态为生效时，本条目的设置才生效。

在图3-19 界面中点击**添加新条目**按钮，可以在下图3-20 界面中添加新的特殊应用程序条目。

特殊应用程序

某些程序需要多条连接，如Internet游戏，视频会议，网络电话等。由于防火墙的存在，这些程序无法在简单的NAT路由下工作。特殊应用程序使得某些这样的应用程序能够在NAT路由下工作。

触发端口：

触发协议：

开放端口：

开放协议：

状态：

常用应用程序：

图3-20 添加特殊应用程序条目

- 常用应用程序：在“常用应用程序”中，列出了常用的应用程序，可以直接从中选择一个，然后选择需要添加到表中的ID序列号，最后单击**填空到**按钮，系统则会自动将该常用应用程序的触发端口号和开放端口号添加到对应的“触发端口”和“开放端口”项中，并且会启用该条目。对于常用应用程序中没有列出的程序，可以手动添加。

完成设置后，点击**保存**按钮。

3.6.3 DMZ 主机

选择菜单**转发规则**→**DMZ 主机**，可以在下图3-21 界面中设置 DMZ(非军事区)主机。

局域网中设置DMZ主机后，该主机将完全暴露给广域网，可以实现双向无限制通信。具体设置时，只需输入局域网中指定为DMZ主机的IP地址，然后选中启用并点击**保存**即可。向DMZ添加客户机可能会给本地网络带来不安全因素，因此不要轻易使用这一选项。

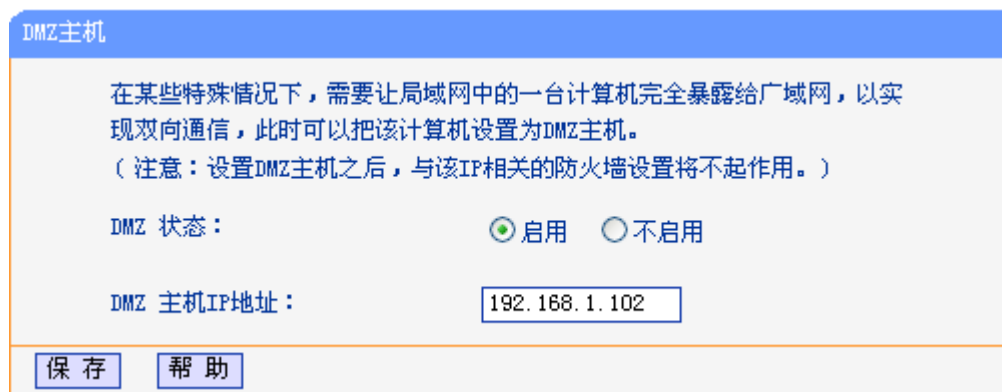

DMZ主机

在某些特殊情况下，需要让局域网中的一台计算机完全暴露给广域网，以实现双向通信，此时可以把该计算机设置为DMZ主机。
(注意：设置DMZ主机之后，与该IP相关的防火墙设置将不起作用。)

DMZ 状态： 启用 不启用

DMZ 主机IP地址：

图3-21 DMZ 主机

3.6.4 UPnP 设置

选择菜单**转发规则**→**UPnP 设置**，可以在下图3-22 界面中查看 UPnP 信息。

依靠UPnP(Universal Plug and Play)协议，局域网中的主机可以请求路由器进行特定的端口转换，使得外部主机能够在需要时访问内部主机上的资源，例如，Windows XP和Windows ME系统上安装的MSN Messenger，在使用音频和视频通话时就可以利用UPnP协议，这样原本受限于NAT的功能便可以恢复正常使用。

图3-22 UPnP 设置

- 应用描述：应用程序通过UPnP向路由器请求端口转换时给出的描述。
- 外部端口：端口转换使用的路由器端口号。
- 协议类型：表明是对TCP还是UDP进行端口转换。
- 内部端口：需要进行端口转换的主机端口号。
- IP地址：需要进行端口转换的主机IP地址。
- 状态：该项显示条目是否已经启用。
- 刷新：单击该按钮，可以刷新当前的UPnP列表信息。

UPnP 的使用方法如下：

1. 点击**启用 UPnP** 按钮开启 UPnP 功能。
2. 当 MSN Messenger 等程序在运行中使用本功能时，按**刷新**按钮可以看到端口转换信息。端口转换信息由应用程序发出请求时提供。
3. 如果需要将某条目手工删除，请在删除栏选中该条目，再点击右侧的**删除**按钮，此时被选中的条目将被删除；如果希望将表中所有条目删除，请点击**删除所有**按钮，并确认即可。
4. 不使用时请点击**关闭 UPnP** 按钮关闭 UPnP 功能。

注意：

1. 因为现阶段版本的UPnP协议的安全性还未得充分保证，在不需要时请关闭UPnP功能。
2. 只有支持UPnP协议的应用程序（如迅雷、比特彗星等）才能使用本功能，MSN Messenger还可能需要操作系统的支持(如Windows XP/ME)。
3. UPnP功能需要操作系统的支持(如Windows XP/ME)。

3.7 安全设置

选择菜单**安全设置**，可以看到：

单击某个子项，即可进行相应的功能设置，下面将详细讲解各子项的功能。

3.7.1 防火墙设置

选择菜单**安全设置**→**防火墙设置**，可以在下图3-23 界面中设置路由器的安全项。

该界面控制路由器防火墙总功能的开启，以及各子项功能：**IP地址过滤**、**域名过滤**和**MAC地址过滤**功能的开启和过滤规则。只有防火墙的总开关开启后，后续的安全设置才能够生效，反之，则不能生效。（建议在过滤规则设置完成后再开启防火墙总开关）

图3-23 防火墙设置

- 开启防火墙：这是防火墙的总开关，只有该项开启后，IP地址过滤、域名过滤、MAC地址过滤功能才能启用，反之，则不能被启用。
- 开启IP地址过滤：关闭或开启IP地址过滤功能并选择缺省过滤规则。只有“开启防火墙”启用后，该项才能生效。
- 开启域名过滤：关闭或开启域名过滤功能。只有“开启防火墙”启用后，该项才能生效。
- 开启MAC地址过滤：关闭或开启MAC地址过滤功能并选择缺省过滤规则。只有“开启防火墙”启用后，该项才能生效。

完成设置后，点击**保存按钮**。

3.7.2 IP 地址过滤

选择菜单**安全设置**→**IP 地址过滤**，可以在下图3-24 界面中查看并添加 IP 地址过滤条目。

使用IP地址过滤可以拒绝或允许局域网中计算机与互联网之间的通信。可以拒绝或允许特定IP地址的特定的端口号或所有端口号。

可以利用按钮**添加新条目**来增加新的过滤规则，或者通过“修改”、“删除”链接来修改或删除已设过滤规则，甚至可以通过按钮**移动**来调整各条过滤规则的顺序，以达到不同的过滤优先级(ID序号越靠前则优先级越高)。

IP地址过滤

以下列表为已设的IP地址过滤列表。您可以利用按钮——“添加新条目”来增加新的过滤规则；或者通过“配置”、“删除”链接来修改或删除旧的过滤规则；甚至可以通过按钮——“移动”来调整各条过滤规则的顺序，以达到不同的过滤优先级。

防火墙相关设置（如需更改，请到“安全设置” - “防火墙设置”）

防火墙功能：**开启**

IP地址过滤功能：**开启**

缺省过滤规则：**凡是不符合已设IP地址过滤规则的数据包，允许通过本路由器**

ID	生效时间	局域网IP地址	端口	广域网IP地址	端口	协议	通过	状态	配置
1	0830-1800	192.168.1.7	-	-	25	ALL	否	生效	编辑 删除
2	0830-1800	192.168.1.7	-	-	110	ALL	否	生效	编辑 删除
3	0800-1800	192.168.1.8	-	202.96.134.12	-	ALL	否	生效	编辑 删除

添加新条目
使所有条目生效
使所有条目失效
删除所有条目

移动
 第 条到第 条

上一页
下一页
帮助

图3-24 IP 地址过滤

- 生效时间：该项用来指定过滤条目的有效时间，在该段时间外，此过滤条目不起作用。
- 局域网IP地址：局域网中被控制的计算机的IP地址，为空表示对局域网中所有计算机进行控制。此处可以输入一个IP地址段，例如：192.168.1.123—192.168.1.185。

- (局域网)端口：局域网中被控制的计算机的服务端口，为空表示对该计算机的所有服务端口进行控制。此处可以输入一个端口段，例如：1030-2000。
- 广域网IP地址：广域网中被控制的计算机(如网站服务器)的IP地址，为空表示对整个广域网进行控制。此处可以输入一个IP地址段，例如：61.145.238.6-61.145.238.47。
- (广域网)端口：广域网中被控制的计算机(如网站服务器)的服务端口，为空表示对该网站所有服务端口进行控制。此处可以输入一个端口段，例如：25-110。
- 协议：此处显示被控制的数据包所使用的协议。
- 通过：该项显示符合本条目所设置的规则的数据包是否可以通过路由器，“是”表示允许该条目通过路由器，“否”表示不允许该条目通过路由器。
- 状态：显示该条目状态“生效”或“失效”，只有状态为生效时，本条过滤规则才生效。

例1：如果您希望禁止局域网中IP地址为192.168.1.7的计算机在8:30到18:00之间收发邮件，禁止IP地址为192.168.1.8的计算机在8:00到18:00之间访问IP为202.96.134.12的网站，对局域网中的其它计算机则不做任何限制，这时您可以按照如下步骤设置：

第一步：在图3-23界面中打开防火墙总开关。

第二步：在图3-23中开启“IP地址过滤”，设置“缺省过滤规则”为“凡是不符合已设IP地址过滤规则的数据包，允许通过本路由器”。

第三步：在图3-24界面中点击**添加新条目**，然后在下图3-25中按要求添加过滤条目。下图是禁止192.168.1.7的计算机在8:30到18:00之间发送邮件的设置，设置完成后，点击保存按钮。

IP地址过滤

本页添加新的、或者修改旧的IP地址过滤规则。

生效时间：	<input type="text" value="0830"/>	-	<input type="text" value="1800"/>	
局域网IP地址：	<input type="text" value="192.168.1.7"/>	-	<input type="text"/>	
局域网端口：	<input type="text"/>	-	<input type="text"/>	
广域网IP地址：	<input type="text"/>	-	<input type="text"/>	
广域网端口：	<input type="text" value="25"/>	-	<input type="text"/>	
协议：	<input type="text" value="ALL"/>			
通过：	<input type="text" value="禁止通过"/>			
状态：	<input type="text" value="生效"/>			

图3-25 添加 IP 地址过滤条目

第四步：回到第三步，继续设置过滤条目：禁止局域网中IP地址为192.168.1.7的计算机在8:30到18:00之间接收邮件，禁止IP地址为192.168.1.8的计算机在8:00到18:00之间访问IP为202.96.134.12的网站。完成例1中设置一共需要设置3条IP过滤规则，依次对应下面列表中的三条过滤条目。

ID	生效时间	局域网IP地址	端口	广域网IP地址	端口	协议	通过	状态	配置
1	0830-1800	192.168.1.7	-	-	25	ALL	否	生效	编辑 删除
2	0830-1800	192.168.1.7	-	-	110	ALL	否	生效	编辑 删除
3	0800-1800	192.168.1.8	-	202.96.134.12	-	ALL	否	生效	编辑 删除

3.7.3 域名过滤

选择菜单**安全设置**→**域名过滤**，可以在下图3-26界面中查看并添加域名过滤条目。

域名过滤可以阻止LAN中所有计算机访问广域网(如互联网)上的特定域名，该特性会拒绝所有到特定域名如http和ftp的请求。可以利用按钮**添加新条目**来增加新的过滤规则，或者通过“修改”、“删除”链接来修改或删除旧的过滤规则。

图3-26 域名过滤

- 域名：拒绝被LAN计算机访问的域名。
- 状态：显示该条目状态“生效”或“失效”，只有状态为生效时，本条过滤规则才生效。

例1：如果您希望禁止局域网中的计算机在8：30到18：00之间访问“www.yahoo.com.cn”、“sina.com”的网站，禁止局域网中的计算机在8：00到12：00之间访问所有以“.net”结尾的网站，这时您可以按照如下步骤设置：

第一步：在图3-23界面中打开防火墙总开关并开启“域名过滤”。

第二步：在图3-26界面中点击**添加新条目**，然后在下图3-27界面中设置条目信息。下图是在8：30到18：00之间拒绝访问www.yahoo.com.cn网站的设置，设置完成后，点击保存按钮。

图3-27 添加域名过滤条目

第三步：回到第二步，继续设置过滤条目：禁止局域网中的计算机在8：30到18：00之间访问“sina.com”，禁止局域网中的计算机在8：00到12：00之间访问所有以“.net”结尾的网站。完成例1中设置一共需要设置3条域名过滤规则，依次对应下面列表中的三条过滤条目。

ID	生效时间	域名	状态	配置
1	0830-1800	www.yaohoo.com.cn	生效	编辑 删除
2	0830-1800	sina.com	生效	编辑 删除
3	0800-1200	.net	生效	编辑 删除

3.7.4 MAC 地址过滤

选择菜单**安全设置**→**MAC 地址过滤**，可以在下图3-28 界面中查看并添加 MAC 地址过滤条目。

MAC地址过滤功能通过MAC地址允许或拒绝局域网中计算机访问广域网，有效控制局域网内用户的上网权限。可以利用按钮**添加新条目**来增加新的过滤规则；或者通过“修改”、“删除”链接来修改或删除旧的过滤规则。

图3-28 MAC 地址过滤

- **MAC地址**：该项是被管理的计算机的MAC地址。

- 描述：该项是对该计算机的适当描述。
- 状态：显示该条目状态“生效”或“失效”，只有状态为生效时，本条过滤规则才生效。

例1：如果您不希望局域网中MAC地址为00-E0-4C-00-07-BE和00-E0-4C-00-07-5E的计算机访问Internet，而希望局域网中的其它计算机能访问Internet，这时您可以按照如下步骤设置MAC地址过滤表：

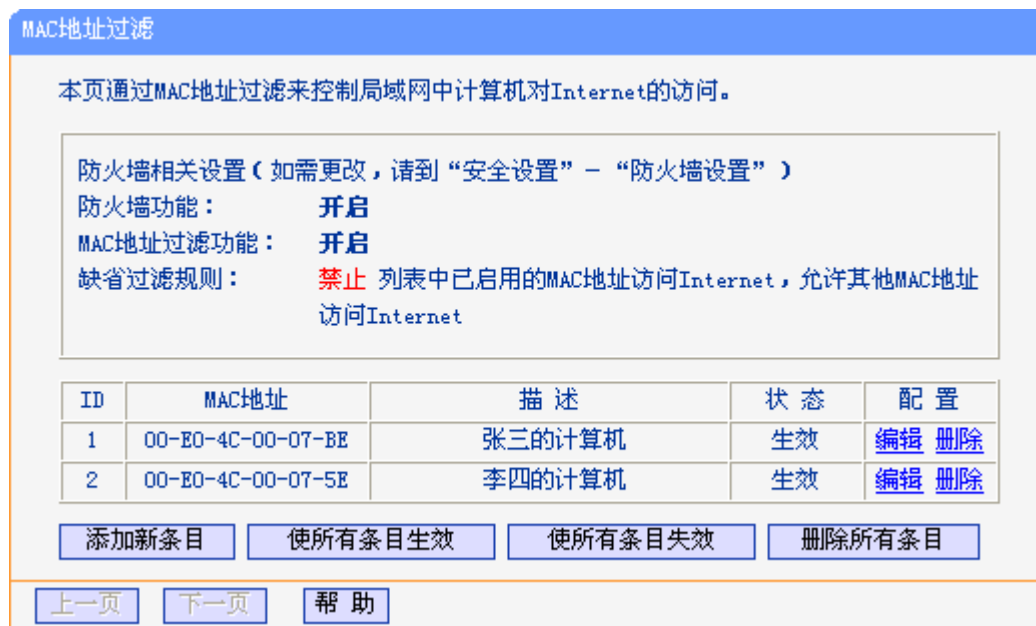
第一步：在图3-23界面中打开防火墙总开关。

第二步：在图3-23防火墙设置界面中开启“MAC地址过滤”，设置“缺省过滤规则”为“禁止已设MAC地址列表中已启用的MAC地址访问Internet，允许其它MAC地址访问Internet”。

第三步：在图3-28界面中点击**添加新条目**，然后在下图3-29界面中设置条目信息。下图是禁止MAC地址为00-E0-4C-00-07-BE的计算机访问Internet的设置，设置完成后，点击**保存**按钮。

图3-29 添加 MAC 地址过滤条目

第四步：回到第三步，继续设置过滤条目：禁止MAC地址为00-E0-4C-00-07-5E的计算机访问Internet。完成例1中设置一共需要设置2条域名过滤规则，依次对应如下列表中的2条过滤条目。

ID	MAC地址	描述	状态	配置
1	00-E0-4C-00-07-BE	张三的计算机	生效	编辑 删除
2	00-E0-4C-00-07-5E	李四的计算机	生效	编辑 删除

3.7.5 远端 WEB 管理

选择菜单**安全设置**→**远端WEB管理**。远端WEB管理功能可以允许用户通过Web浏览器从广域网配置路由器。本特性允许用户从远程主机执行管理任务。可以在下图3-30界面中设置管理IP地址和端口。

远端WEB管理

本页设置路由器的WEB管理端口和广域网中可以执行远端WEB管理的计算机的IP地址。

注意： 1、路由器默认的WEB管理端口为80，如果您改变了默认的WEB管理端口（例如改为88），则您必须用“IP地址:端口”的方式（例如http://192.168.1.1:88）才能登录路由器执行WEB界面管理。此功能需要重启路由器才能生效。

2、路由器默认的远端WEB管理IP地址为0.0.0.0，在此默认状态下，广域网中所有计算机都不能登录路由器执行远端WEB管理，如果您改变了默认的远端WEB管理IP地址（例如改为202.96.12.8），则广域网中只有具有指定IP地址（例如202.96.12.8）的计算机才能登录路由器执行远端WEB管理。如果将远端WEB管理IP地址设为255.255.255.255，那么，广域网中所有的计算机都可以登录路由器执行远端WEB管理。

WEB管理端口：

远端WEB管理IP地址：

保存
帮助

图3-30 远端 WEB 管理

- WEB管理端口：用于访问宽带路由器的WEB管理端口号。
- 远端WEB管理IP地址：广域网中可以访问该路由器执行远端WEB管理的计算机IP地址。

完成更改后，点击**保存**按钮。

注意：

1. 路由器默认的WEB管理端口为80，如果改变了默认的WEB管理端口(例如改为88)，则必须用“IP地址:端口”的方式(例如http://192.168.1.1:88)才能登录路由器执行WEB界面管理。此功能需要重启路由器后才生效。
2. 路由器默认的远端WEB管理IP地址为0.0.0.0，在此默认状态下，广域网中所有计算机都不能登录路由器执行远端WEB管理，如果改变了默认的远端WEB管理IP地址(则广域网中只有具有该指定IP地址的计算机才能登录路由器执行远端WEB管理。如果改为255.255.255.255，则WAN中所有主机都可以登录路由器执行远端WEB管理。

例1：如果您希望广域网中IP地址为202.96.134.13的计算机能够访问宽带路由器，执行远端WEB管理功能，WEB管理端口为80。则您可以进行如下设置：

第一步：设置WEB管理端口为“80”。

第二步：设置远端WEB管理IP地址为“255.255.255.255”或“202.96.134.13”。

这样，该计算机访问路由器管理界面时应该输入路由器 WAN 口的 IP 地址即可。

3.7.6 高级安全设置

选择菜单**安全设置**→**高级安全设置**，可以在下图3-31 界面中开启 DoS(拒绝服务)攻击防范。完成更改后，点击**保存**按钮。

DoS攻击的目的是用极大量的虚拟信息流耗尽目标主机的资源，受害者被迫全力处理虚假信息流，从而影响对正常信息流的处理。如果DoS攻击始发自多个源地址，则称为分布式拒绝服务(DDoS)攻击。通常DoS与DDoS攻击中的源地址都是欺骗性的。

高级安全选项

本页设置高级安全防范配置。只有当“DoS攻击防范”启用的时候，其后面的设置才能够生效。（注意：这里的“数据包统计时间间隔”与“系统工具”-“流量统计”中的“数据包统计时间间隔”为同一值，无论在哪一个模块进行修改都会覆盖另一模块里的数值。）

另外：由于“DoS攻击防范”的部分功能是以相关数据包的统计为依据的，因此，如果“系统工具”-“流量统计”中的流量统计功能被关闭，那么将会导致这部分功能失效。同时该功能还受“防火墙设置”中的“开启防火墙”的影响。

数据包统计时间间隔：（5~60）	10 <input type="button" value="v"/> 秒
DoS攻击防范：	<input type="radio"/> 不启用 <input checked="" type="radio"/> 启用
开启ICMP-FLOOD攻击过滤：	<input checked="" type="checkbox"/>
ICMP-FLOOD数据包阈值：（5~3600）	<input type="text" value="50"/> 包/秒
开启UDP-FLOOD过滤：	<input checked="" type="checkbox"/>
UDP-FLOOD数据包阈值：（5~3600）	<input type="text" value="500"/> 包/秒
开启TCP-SYN-FLOOD攻击过滤：	<input checked="" type="checkbox"/>
TCP-SYN-FLOOD数据包阈值：（5~3600）	<input type="text" value="50"/> 包/秒
忽略来自WAN口的Ping：	<input checked="" type="checkbox"/>
禁止来自LAN口的Ping包通过路由器：	<input checked="" type="checkbox"/>

保存
帮助
DoS 被禁主机列表

图3-31 WAN口Ping

- 数据包统计时间间隔：该项设置对ICMP、UDP、TCP数据包进行统计的时间间隔，即在当前时间间隔内对各种数据包进行统计，如果统计得到的某种数据包(例如UDP FLOOD)达到了指定的阈值，那么系统将认为UDP-FLOOD攻击已经发生，如果UDP-FLOOD过滤已经开启，那么路由器将会停止接收该类型的数据包,从而达到防范攻击的目的。
- DoS攻击防范：该项是开启下面各种攻击防范的总开关，只有选择此项后，以下的几种防范措施才能生效。
- 开启ICMP-FLOOD攻击过滤：若需要防范ICMP-FLOOD攻击，请选择此项。
- ICMP-FLOOD数据包阈值：当开启ICMP-FLOOD功能后，如果在指定时间间隔内ICMP包达到了指定的数目，防范措施则立即启动。
- 开启UDP-FLOOD攻击过滤：若需要防范UDP-FLOOD，请选择此项。
- UDP-FLOOD数据包阈值：当开启UDP-FLOOD功能后，如果在指定时间间隔内UDP包达到了指定的数目，防范措施则立即启动。
- 开启TCP-SYN-FLOOD攻击过滤：若需要防范TCP-SYN-FLOOD，请选择此项。

- TCP-SYN-FLOOD数据包阈值：当开启TCP-SYN-FLOOD功能后，如果在指定时间间隔内TCP的SYN包达到了指定的数目，防范措施则立即启动。
- 忽略来自WAN口的Ping：若开启该功能，广域网的计算机将不能Ping通路由器。
- 禁止来自LAN口的Ping包通过路由器：若开启该功能，局域网的计算机将不能Ping通广域网中的计算机。
- DoS被禁主机列表：点击该按钮，你可以查看被禁止的主机列表，如图3-32。单击**刷新**按钮可以更新列表信息。若希望被禁主机能够重新上网，可以点击**删除**按钮；若需要释放所有被禁主机，可以点击**清空**按钮。

图3-32 DoS 被禁主机列表

3.8 路由功能

选择菜单**路由功能**，可以看到：

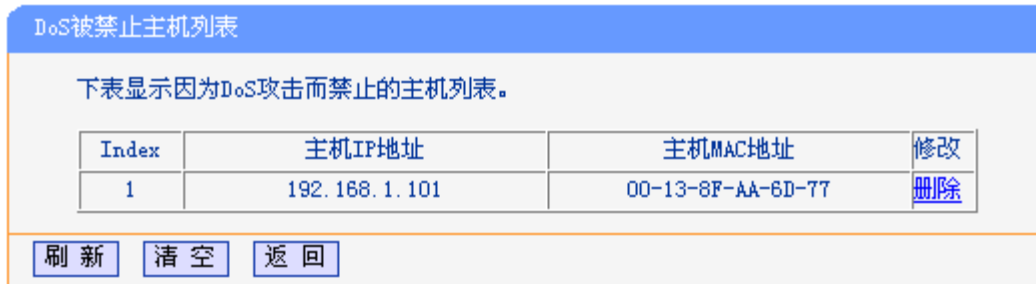

单击**静态路由表**，即可进行静态路由功能设置，下面将详细讲解静态路由功能的设置。

3.8.1 静态路由表

选择菜单**路由功能**→**静态路由表**，可以在下图3-33 界面中设置的静态路由信息。

静态路由是一种特殊的路由，在网络中使用合适的静态路由可以减少路由选择问题和路由选择数据流的过载，提高数据包的转发速度。通过设定目的IP地址、子网掩码和网关地址可以确定一个路由条目，其中目的IP地址和子网掩码用来确定一个目标网络/主机，之后路由器会通过网关将数据包发往指定的目标网络/主机。

图3-33 静态路由表

- 目的IP地址：用来标识希望访问的目标地址或目标网络。
- 子网掩码：该项与目的IP地址一起来标识目标网络，把目标地址和网络掩码逻辑与即可得到目标网络。
- 网关：数据包被发往的路由器或主机的IP地址。
- 状态：显示该条目是否生效，只有状态为生效时，此路由条目才起作用。
- 添加新条目：点击该项，你可以在下图中添加静态路由条目。如图3-34。

静态路由表		
本页设置路由器的静态路由信息。		
目的IP地址：	202.96.134.210	
子网掩码：	255.255.255.0	
默认网关：	192.168.1.2	
状态：	生效	
保存	返回	帮助

图3-34 添加静态路由条目

完成设置后，点击**保存**按钮。

注意：

设置静态路由条目时，目的IP地址不能和路由器的WAN口或LAN口IP地址处于同一网段。

3.9 IP 带宽控制

选择菜单 **IP 带宽控制**，可以看到：

- IP 带宽控制

单击 **IP 带宽控制**，你可以进行相应的功能设置，下面将详细讲解 IP 带宽控制的功能。

IP带宽控制

本页设置IP带宽控制的参数。

注意：1、带宽的换算关系为：1Mbps = 1000Kbps；
2、选择宽带线路类型及填写带宽大小时，请根据实际情况进行选择 and 填写，如不清楚，请咨询您的带宽提供商（如电信、网通等）；
3、修改下面的配置项后，请点击“保存”按钮，使配置项生效。

开启IP带宽控制（只有勾选此项并点击“保存”按钮后，IP带宽控制功能才会生效）

请选择您的宽带线路类型：

请填写您申请的带宽大小： Kbps

请配置IP带宽控制规则：

ID	IP地址段	模式	带宽大小(Kbps)	备注	启用	清除
1	192.168.1. <input type="text"/> - 192.168.1. <input type="text"/>	保障最小带宽	<input type="text"/>	<input type="text"/>	<input type="checkbox"/>	清除
2	192.168.1. <input type="text"/> - 192.168.1. <input type="text"/>	保障最小带宽	<input type="text"/>	<input type="text"/>	<input type="checkbox"/>	清除
3	192.168.1. <input type="text"/> - 192.168.1. <input type="text"/>	保障最小带宽	<input type="text"/>	<input type="text"/>	<input type="checkbox"/>	清除
4	192.168.1. <input type="text"/> - 192.168.1. <input type="text"/>	保障最小带宽	<input type="text"/>	<input type="text"/>	<input type="checkbox"/>	清除
5	192.168.1. <input type="text"/> - 192.168.1. <input type="text"/>	保障最小带宽	<input type="text"/>	<input type="text"/>	<input type="checkbox"/>	清除
6	192.168.1. <input type="text"/> - 192.168.1. <input type="text"/>	保障最小带宽	<input type="text"/>	<input type="text"/>	<input type="checkbox"/>	清除
7	192.168.1. <input type="text"/> - 192.168.1. <input type="text"/>	保障最小带宽	<input type="text"/>	<input type="text"/>	<input type="checkbox"/>	清除
8	192.168.1. <input type="text"/> - 192.168.1. <input type="text"/>	保障最小带宽	<input type="text"/>	<input type="text"/>	<input type="checkbox"/>	清除

图3-35 IP 带宽控制设置

- 开启IP带宽控制：控制IP带宽控制功能的开启或关闭。
- 宽带线路类型：申请的宽带线路类型，此处仅区分ADSL线路和其它线路。
- 申请的带宽大小：申请的带宽大小，如果填写的值与实际不符，IP带宽控制功能可能会受到影响。

规则列表中的各列：

- IP地址段：受该条规则限制的IP地址（或IP地址段），不同规则的IP地址不能有交集。
- 模式：对该条规则中的IP地址（或IP地址段）进行限制的方式。一种为保障最小带宽，一种是限制最大带宽。
- 带宽大小：如果该条规则的模式为“保障最小带宽”，受该条规则限制的IP地址（或IP地址段）的带宽总和至少可以达到此值；如果该条规则的模式为“限制最大带宽”，受该条规则限制的IP地址（或IP地址段）的带宽总和最多只能达到此值。
- 备注：对该条规则的文字说明，不超过10个字（包括标点符号）。
- 启用：是否启用该条规则。
- 清除：将该条规则清除。
- 清除所有规则：将所有已经配置好的规则清除。

例1：如果您希望限制IP地址在192.168.1.2-192.168.1.5之间的电脑一共最多只能使用1Mbps带宽，并保证IP地址为192.168.1.6的电脑至少能使用500Kbps带宽，这时您可以按照如下步骤设置：

第一步：在图3-35 界面中勾选开启 **IP 带宽控制**项。

第二步：按照下图界面设置。

ID	IP地址段	模式	带宽大小(Kbps)	备注	启用	清除
1	192.168.1.2 - 192.168.1.5	限制最大带宽	1000	A、B、C、D的电脑	<input checked="" type="checkbox"/>	清除
2	192.168.1.6 - 192.168.1.6	保障最小带宽	500	E的电脑	<input checked="" type="checkbox"/>	清除

第三步：设置完成后，选中“启用”，并单击保存按钮。

3.10 IP 与 MAC 绑定

选择菜单 **IP 与 MAC 绑定**，可以看到：

单击某个子项，即可进行相应的功能设置，下面将详细讲解各子项的功能。

3.10.1 静态 ARP 绑定设置

选择菜单 **IP 与 MAC 绑定**→**静态 ARP 绑定设置**，可以在下图3-36 图3-33 界面中设置静态 ARP 绑定条目。

ARP绑定主要是将主机的IP地址与相应的MAC地址进行绑定，是防止ARP欺骗的有效方法。在路由器中设置静态ARP绑定条目，可以维护内网用户的上网安全。当主机向路由器发送ARP请求时，路由器会根据主机的IP地址去查看ARP静态绑定列表，若列表中的MAC地址与主机的MAC地址相同，则路由器会允许该ARP请求，否则将不允许该请求。

图3-36 静态 ARP 绑定设置

- **ARP绑定**：该项用来开启ARP绑定功能，只有选择“启用”时，列表中的设置才能生效。
- **MAC地址**：该项显示被绑定主机的MAC地址。
- **IP地址**：该项显示被绑定主机的IP地址。
- **绑定**：该项显示条目状态，只有选中该项，该条绑定条目才能生效。

例1: 如果您希望将某台主机的IP地址和MAC地址进行绑定, 其IP地址为192.168.1.100, MAC地址为00-13-8F-A9-E6-CA, 这时您可以按照如下步骤设置:

第一步: 在图3-36界面中点击**增加单个条目**。

第二步: 在下图3-37中按照下图界面设置MAC地址和IP地址。

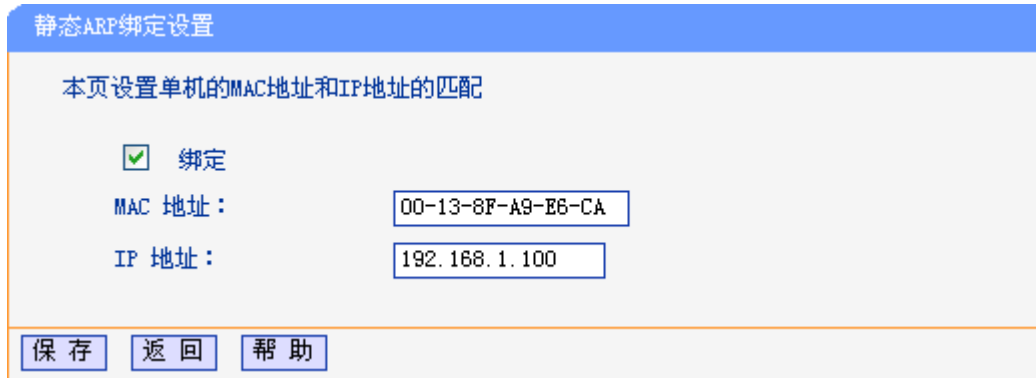

静态ARP绑定设置

本页设置单机的MAC地址和IP地址的匹配

绑定

MAC 地址:

IP 地址:

图3-37 添加静态 ARP 绑定条目

第三步: 设置完成后, 选中“绑定”, 并单击**保存**按钮。

3.10.2 ARP 映射表

选择菜单 **IP 与 MAC 绑定**→**ARP 映射表**, 可以在下图3-38 图3-33 界面中查看 ARP 绑定条目信息。

ID	MAC地址	IP地址	状态	配置
1	00-13-8F-A9-E6-CA	192.168.1.100	已绑定	<input type="button" value="导入"/> <input type="button" value="删除"/>

图3-38 ARP 映射表

- 导入: 该项用来将指定映射条目添加到静态ARP列表中(见图3-37)。
- 全部导入: 该项用来将ARP映射列表中的所有条目添加到静态ARP列表中。
- 刷新: 单击该按钮, 可以更新ARP映射列表中的条目信息。

注意:

1. 在进行导入操作时, 如果该条目与ARP静态绑定表中的某条目冲突, 则会显示冲突提示, 不会添加该条目;
2. 在进行全部导入操作时, 如果同样存在冲突条目, 则系统会忽略冲突条目, 将其它没有冲突的条目添加到ARP静态绑定列表中。

3.11 动态 DNS

选择菜单**动态 DNS**, 可以看到:

• 动态DNS

单击**动态 DNS**，你可以进行相应的功能设置，下面将详细讲解动态 DNS 的功能。

动态DNS又名DDNS，它的主要功能是实现固定域名到动态IP地址之间的解析。对于使用动态IP地址的用户，在每次上网得到新的IP地址后，安装在主机上的动态域名软件就会将该IP地址发送到由DDNS服务商提供的动态域名解析服务器，并更新域名解析数据库。当Internet上的其他用户需要访问这个域名的时候，动态域名解析服务器就会返回正确的IP地址。这样，大多数不使用固定IP地址的用户，也可以通过动态域名解析服务经济、高效地构建自身的网络系统。

本路由器一共提供两种DDNS服务：花生壳DDNS、科迈网DDNS。花生壳DDNS的服务提供者是www.oray.net，科迈网DDNS服务提供者是www.comexe.cn。具体配置时，请首先选择所需要的服务类型，即服务提供者。本路由器默认服务类型为花生壳DDNS。

1. 花生壳DDNS

选择服务提供者“花生壳(www.oray.net)”，可以在下图3-39界面中设置DDNS。在注册成功后，可以用注册的用户名和密码登录到DDNS服务器上。当连接状态显示成功之后，互联网上的其它主机就可以通过域名的方式访问路由器或虚拟服务器了。

动态DNS设置

本页设置“Oray.net花生壳DDNS”的参数。

服务商链接：[花生壳动态域名解析服务申请](#) [花生壳动态域名解析服务帮助](#)

服务提供商：

用户名：

密码：

启用DDNS：

连接状态：未连接

服务类型：---

域名信息：---

图3-39 花生壳 DDNS 设置

- 服务商链接：如果你还未在DDNS上注册，请选择该选项进行注册。
- 服务提供商：该项是提供DDNS的服务器。请根据需要选择所需的服务类型。
- 用户名、密码：请正确填写在DDNS上注册的用户名和密码。
- 启用DDNS：该项用来启用花生壳DDNS服务。
- 登录/退出：点击该按钮，可以登录/退出DDNS服务。

2. 科迈网DDNS

选择服务提供者“科迈网(www.comexe.cn)”，可以在下图3-40 界面中设置 DDNS。在注册成功后，可以用注册的用户名和密码登录到 DDNS 服务器上。当连接状态显示成功之后，互联网上的其它主机就可以通过域名的方式访问路由器或虚拟服务器了。

图3-40 科迈网 DDNS 设置

- 服务提供者：该项是提供DDNS的服务器。请根据需要选择所需的服务类型。若还未在DDNS上注册，请选择“注册...”，便可以登录服务器进行注册。
- 域名：该项是在DDNS上注册的域名，请正确填写，可以填写多项。
- 用户名、密码：请正确填写在DDNS上注册的用户名和密码。
- 启用DDNS：该项用来启用科迈网DDNS服务。
- 登录/退出：点击该按钮，可以登录/退出DDNS服务。

3.12 系统工具

选择菜单**系统工具**，可看到：

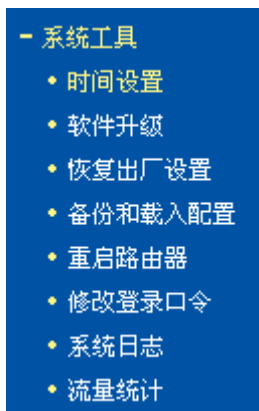

单击某个子项，即可进行相应的功能设置，下面将详细讲解各子项的功能。

3.12.1 时间设置

选择菜单**系统工具**→**时间设置**，可以在下图3-41界面中设置路由器的系统时间。可以选择手动设置时间也可以选择从互联网上获取标准的GMT时间。

时间设置

本页设置路由器的系统时间，您可以选择自己设置时间或者从互联网上获取标准的GMT时间。

注意：关闭路由器电源后，时间信息会丢失，当您下次开机连上Internet后，路由器将会自动获取GMT时间。您必须先连上Internet获取GMT时间或到此页设置时间后，其他功能（如防火墙）中的时间限定才能生效。

时区： (GMT + 08:00) 北京, 重庆, 乌鲁木齐, 香港特别行政区, 台北 ▼

日期： 2006 年 1 月 1 日

时间： 8 时 34 分 0 秒

优先使用 NTP Server： 0.0.0.0 0.0.0.0

获取GMT时间 (仅在连上互联网后才能获取GMT时间)

保存 帮助

图3-41 时间设置

- **优先使用NTP Server:** 该项用来设置NTP Server的IP地址(最多可以输入两个)。NTP Server是网络时间服务器，用于互联网上的计算机时间同步。该路由器中内置了一些常用的NTP Server地址，一旦与Internet连接后，路由器可以自动获取系统时间。但是，若此处设置了该项，则当路由器获取GMT时间时，将优先从已设置的时间服务器上获取。

时间设置步骤：

手动设置时间：首先请选择所在的时区，然后在日期和时间栏内填入相应值，最后单击**保存**按钮即可完成系统时间的设置。

获取GMT时间：首先请连接互联网，然后选择所在的时区，最后单击**获取GMT时间**按钮即可从互联网上获取标准的GMT时间。

注意：

1. 关闭路由器电源后，时间信息会丢失，只有当下次开机连上Internet后，路由器才会自动获取GMT时间。
2. 必须先连上Internet获取GMT时间或在此页手动设置系统时间后，路由器其他功能(如防火墙)中的时间限定才能生效。
3. 当选择手动设置时间时，若要查看当前的系统时间，请刷新时间设置页面。

3.12.2 软件升级

选择菜单**系统工具**→**软件升级**，可以在下图3-42界面中升级本路由器的软件版本。

图3-42 软件升级

软件升级步骤：

第一步：登录本公司的网站(www.tp-link.com.cn)，下载最新版本的软件。

第二步：在“文件”栏内填入已下载文件的全路径文件名，或用浏览按钮选择文件。

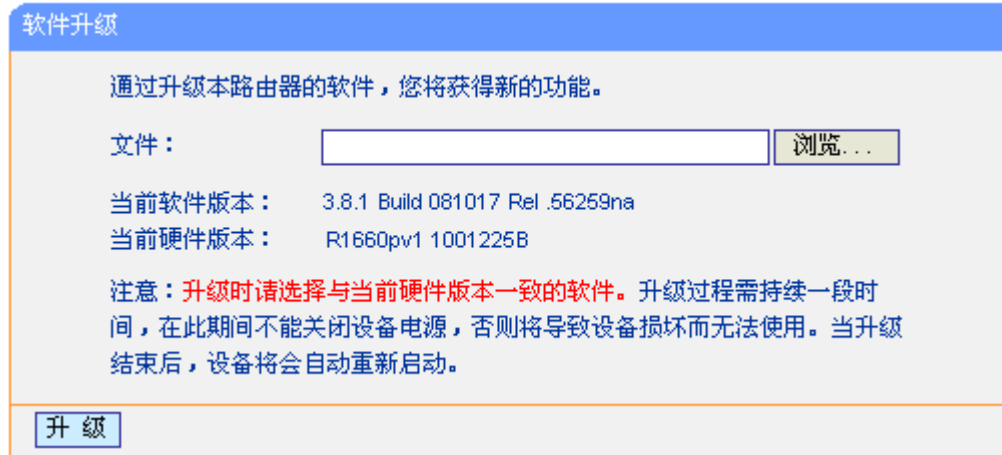
第三步：单击**升级**进行软件升级。

第四步：升级完成后，路由器将自动重启。

👉 注意：

1. 升级时请选择与当前硬件版本一致的软件。升级过程中不能关闭路由器电源，否则将导致路由器损坏而无法使用。当升级结束后，路由器将会自动重启。
2. 软件升级后，路由器可能会恢复到出厂默认设置。

3.12.3 恢复出厂设置

选择菜单**系统工具**→**恢复出厂设置**，可以将路由器的所有设置恢复到出厂时的默认状态。

恢复出厂设置后，路由器将自动重启，如图3-43。

图3-43 恢复出厂设置

单击**恢复出厂设置**按钮，路由器的所有设置将恢复到出厂时的默认状态。其中：

- 默认的用户名：**admin**

- 默认密码：admin
- 默认IP地址：192.168.1.1
- 默认的子网掩码：255.255.255.0

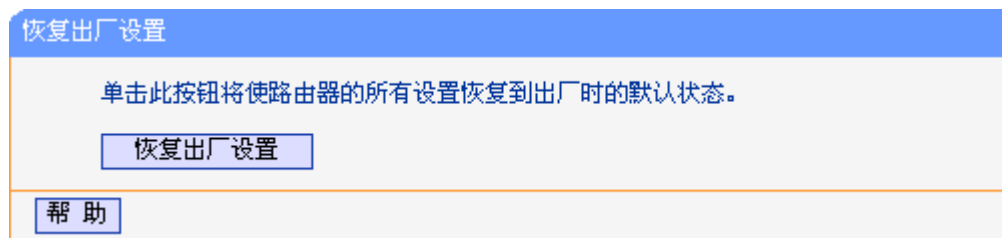
3.12.4 备份和载入配置

选择菜单**系统工具**→**备份和载入配置**，可以在下图3-44中备份或载入路由器配置文件。

配置备份功能可以将路由器的设置以文件形式保存到电脑中，以备下次使用；在升级路由器软件或在载入新的配置文件前备份路由器的原有配置，可以有效防止升级软件或载入新配置文件过程中丢失原有配置的问题。

配置载入功能则可以将先前保存的或已编辑好的配置文件重新载入。如果需要为多台路由器配置相同的设置，则可以先配置一台路由器，保存其配置文件后，再将其载入到其它的路由器中，这样可以有效节省配置时间。

图3-44 配置文件备份与载入

例1：如果您希望备份现有路由器的配置文件到C:\Router\backup，您可以按照如下步骤操作。

第一步：在图3-44界面中点击**备份配置文件**。

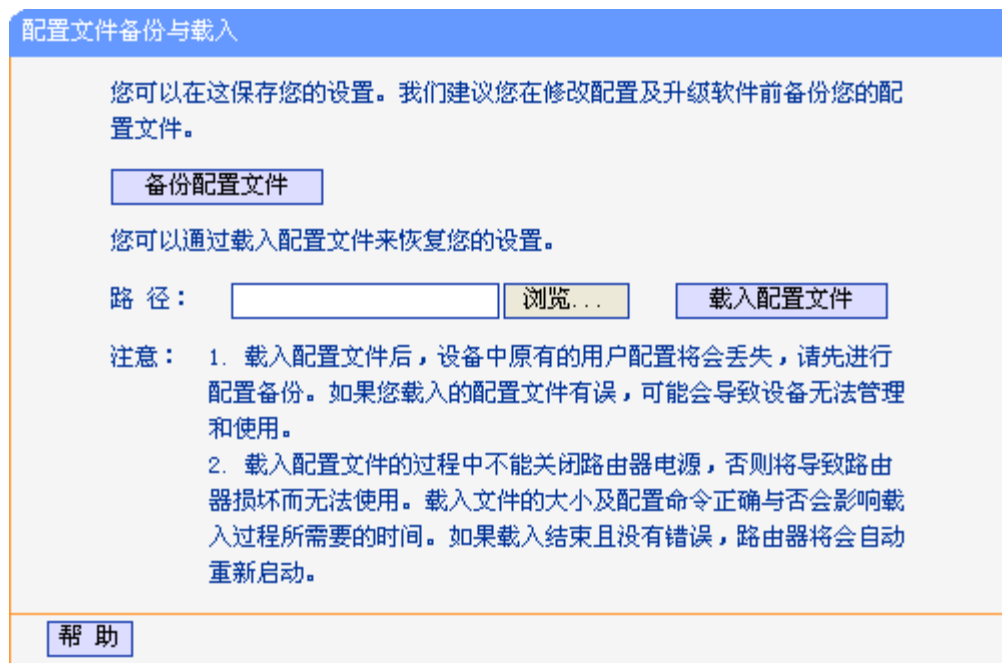

图3-45 备份配置文件-文件下载

第二步：在图3-45 界面中点击**保存**按钮。

第三步：在图3-46 界面中选择文件存放路径“C:\Router\backup”，然后点击**保存**按钮即可完成文件备份。

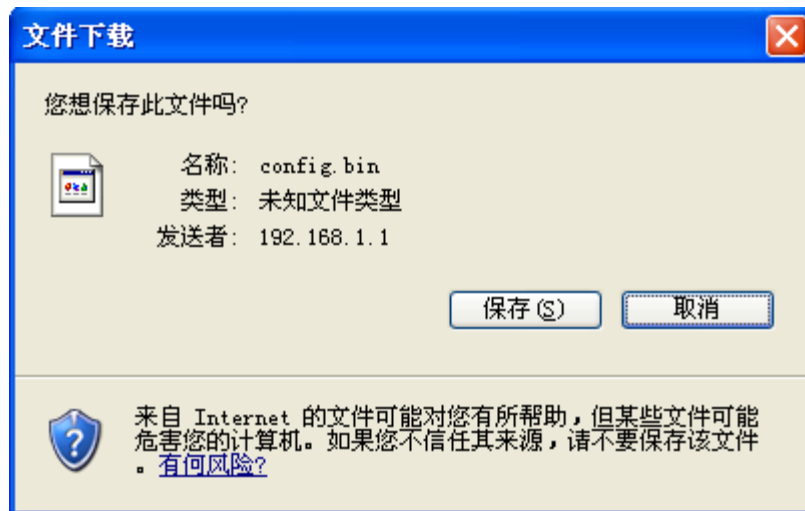

图3-46 备份配置文件-选择文件存放路径

例2：如果您希望将C:\Router\backup目录下的config.bin文件载入到路由器中，您可以按照如下步骤操作。

第一步：在图3-44 界面中输入文件的全路径“C:\Router\backup\config.bin”；此处也可以单击**浏览**按钮来选定该文件。

第二步：在图3-44 界面中点击**载入配置文件**按钮。

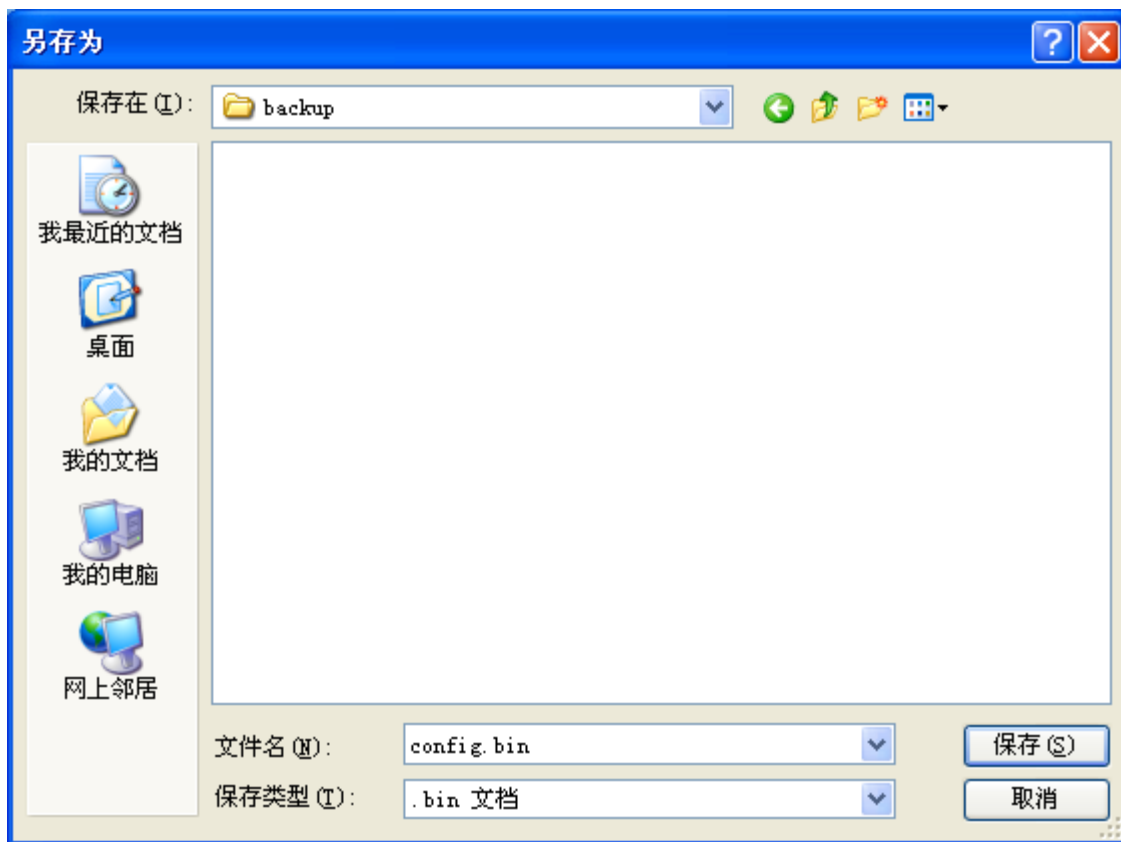
注意：

1. 载入配置文件后，设备中原有的配置信息将会丢失，所以在导入配置文件前请先备份配置。如果您载入的配置文件有误，可重新载入先前备份的文件。
2. 配置文件载入的过程中不能关闭路由器电源，否则将导致路由器损坏而无法使用。载入文件的大小及配置命令正确与否会影响载入过程所需要的时间。如果载入结束且没有错误，路由器将会自动重新启动。如果载入有错，请根据提示信息自己选择是否保存配置，最好重启路由器。

3.12.5 重启路由器

选择菜单**系统工具**→**重启路由器**，可以将路由器重新启动，如图3-47。

图3-47 重启路由器

3.12.6 修改登录口令

选择菜单**系统工具**→**修改登录口令**，可以在下图3-48界面中修改登录路由器管理界面的用户名和密码。修改时，需要先输入原用户名和原口令，然后再输入新用户名和新口令，如果原来的用户名和口令输入无误的话，单击**保存**按钮即可成功修改用户名和口令。

图3-48 修改登录口令

注意：

出于安全考虑，我们强烈推荐更改初始系统管理员的用户名及密码。如果忘了系统密码，请将路由器恢复到出厂设置(如何恢复请参考2.2 复位)。

3.12.7 系统日志

选择菜单**系统工具**→**系统日志**，可以在下图3-49中查看路由器的日志信息。该界面记录了路由器的系统日志，可以通过查询日志了解路由器上所发生的系统事件。单击**刷新**按钮，可以更新日志内容，单击**清除所有日志**按钮，可以删除当前所有的日志内容。

图3-49 系统日志

3.12.8 流量统计

选择菜单**系统工具**→**流量统计**，可以在下图3-50中查看路由器的流量信息。单击**刷新**按钮，可以更新流量统计表；单击**重置**按钮，可以重新设置统计粒度；单击**删除**按钮，可以删除指定的流量统计信息。

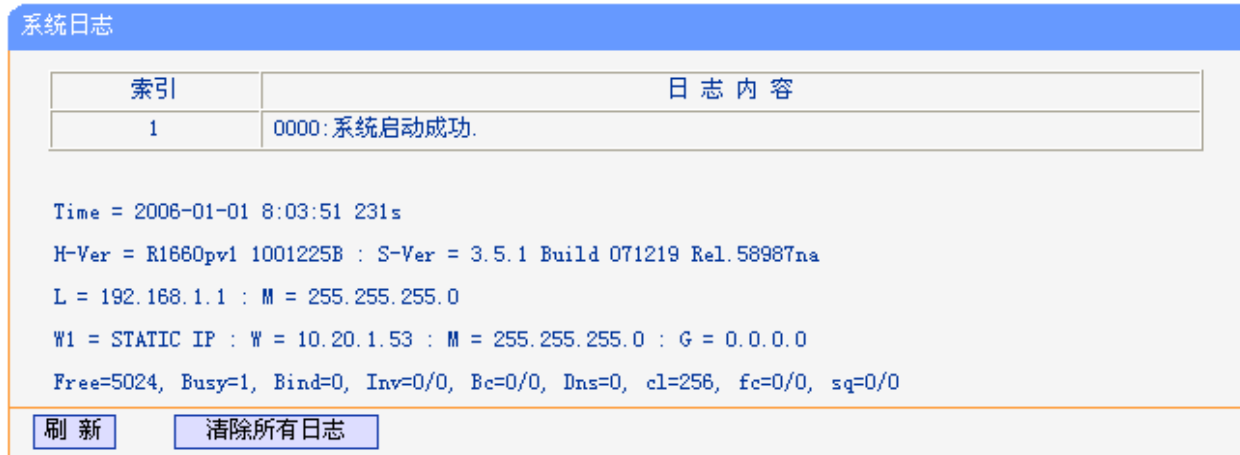

图3-50 流量统计

- 数据包统计时间间隔：该数值决定了统计路由器当前流量的时间间隔。它与**安全设置**→**高级安全设置**中的“数据包统计时间间隔”相同，无论在哪一个模块进行修改都会覆盖另一模块里的数值。因此在设置该值时，请注意两者的关联。
- IP地址：被统计主机的IP地址，此处也会显示该主机的MAC地址。

- 总流量：该项分别用数据包个数和字节数来统计路由器接收和发送数据的总流量。
- 当前流量：该项显示在不同的统计单位下，路由器在当前10秒钟内接收和发送不同数据的总流量。

 **注意：**

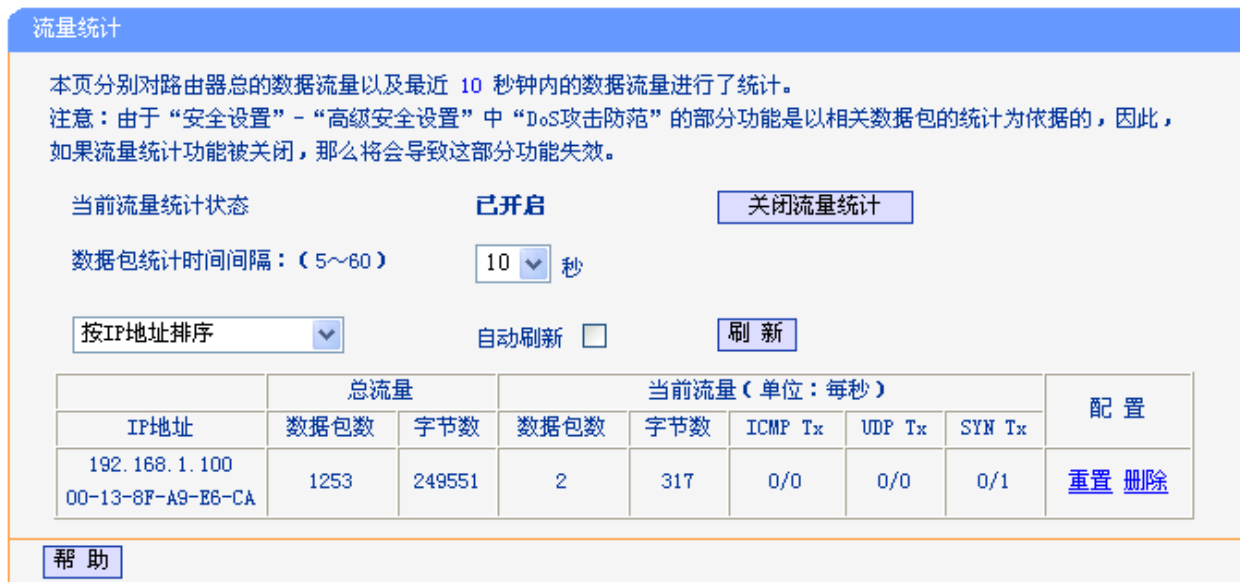
1. 若要查看路由器的流量信息，必须先开启路由器的流量统计功能。如无需流量统计，可以关闭该功能，这样可以提高路由器的数据处理能力。
2. 由于**安全设置**→**高级安全设置**中“DoS攻击防范”的部分功能是以相关数据包的统计为依据的，因此，如果流量统计功能被关闭，这部分功能也将失效。

附录A FAQ

1、ADSL 用户如何设置上网？

- 1) 首先，将ADSL modem设置为桥模式(RFC 1483桥模式)。
- 2) 用网线将路由器的WAN口与ADSL modem相连，电话线连ADSL modem的Line口。
- 3) 进入管理界面，选择菜单**网络参数**下的**WAN口设置**，在右边主窗口中，“WAN口连接类型”选择“PPPoE”，输入“上网账号”及“上网口令”，点击**连接**按钮即可。
- 4) 如果是包月上网的用户，可以选择“自动连接”的连接模式；如果是非包月用户，可以选择“按需连接”或者“手动连接”，并且输入自动断线等待时间，防止忘记断线而浪费上网时间。

2、如何获取正确的DNS服务器地址？

- 1) 咨询网络服务商(ISP)，获取DNS参数；
- 2) 在操作了路由器成功拨号后，登陆到路由器的管理界面，选择菜单**运行状态**，然后便可查看DNS参数并记录。

3、怎样使用NetMeeting聊天？

- 1) 如果是主动发起NetMeeting连接，则不需要任何配置，直接在NetMeeting界面中输入对方的IP地址，即可进行NetMeeting呼叫。
- 2) 如果希望能接收对方的NetMeeting呼叫，则需要设置虚拟服务器或DMZ主机。假设本地主机192.168.1.102希望接收对方的NetMeeting呼叫。
- 3) 若采用虚拟服务器来实现，设置方法为：进入管理界面，选择菜单**转发规则**→**虚拟服务器**，点击**添加新条目**按钮，在随后的界面中设置“服务端口号”为“1720”，这是NetMeeting的连接端口，然后在“IP地址”栏内填入计算机的IP地址(假设IP地址是192.168.1.102)，再在状态栏选择**启用**，点击**保存**按钮即可。如图1中第三条虚拟服务器条目。

图 1

- 4) 若采用DMZ主机来实现，设置方法为：进入管理界面，选择菜单**转发规则**→**DMZ主机**，在“DMZ主机IP地址”栏填入计算机的IP地址(假设IP地址是192.168.1.102)，再选中**启用**复选框，点击**保存**按钮即可。如图2。

DMZ主机

在某些特殊情况下，需要让局域网中的一台计算机完全暴露给广域网，以实现双向通信，此时可以把该计算机设置为DMZ主机。
(注意：设置DMZ主机之后，与该IP相关的防火墙设置将不起作用。)

DMZ 状态： 启用 不启用

DMZ 主机IP地址：

图2

4、怎样在局域网构建Web服务器？

- 1) 若要在局域网构建其它服务器，只需要参照问题3的第三点设置虚拟服务器即可。
- 2) 若要构建Web服务器，如果Web的服务端口与路由器Web管理界面的缺省端口相同，都是80时，就会引起冲突。这里的解决办法是更改路由器Web管理界面的端口。具体操作如下：

登录路由器管理界面，选择菜单**系统工具**→**远端WEB管理**，在“WEB管理端口”栏输入80以外的值，如88。然后点击**保存**并重启路由器。如图3。

远端WEB管理

本页设置路由器的WEB管理端口和广域网中可以执行远端WEB管理的计算机的IP地址。

注意： 1、路由器默认的WEB管理端口为80，如果您改变了默认的WEB管理端口（例如改为88），则您必须用“IP地址:端口”的方式（例如 <http://192.168.1.1:88>）才能登录路由器执行WEB界面管理。此功能需要重启路由器才能生效。

2、路由器默认的远端WEB管理IP地址为0.0.0.0，在此默认状态下，广域网中所有计算机都不能登录路由器执行远端WEB管理，如果您改变了默认的远端WEB管理IP地址（例如改为202.96.12.8），则广域网中只有具有指定IP地址（例如202.96.12.8）的计算机才能登录路由器执行远端WEB管理。如果将远端WEB管理IP地址设为255.255.255.255，那么，广域网中所有的计算机都可以登录路由器执行远端WEB管理。

WEB管理端口：

远端WEB管理IP地址：

图3

注意：

若要再次登录路由器管理界面，需要在浏览器的地址栏输入路由器WAN口的IP地址和管理端口号才能进行，输入形式为：<http://61.141.186.224:88>(假设路由器WAN口的IP地址是61.141.186.224)。

地址

- 3) 登录路由器管理界面，选择菜单转发规则→虚拟服务器，点击添加新条目按钮，在随后的界面中设置服务端口为“80”，这是Web服务器的连接端口；然后在IP地址栏填入Web服务器的IP地址(假设你指定的Web服务器的IP地址是192.168.1.101)；最后在状态栏选择启用并点击保存按钮即可。如图4中虚拟服务器中的第二条：

虚拟服务器

虚拟服务器定义了广域网服务端口和局域网网络服务器之间的映射关系，所有对该广域网服务端口的访问将会被重定位给通过IP地址指定的局域网网络服务器。

ID	服务端口	IP地址	协议	状态	配置
1	21	192.168.1.100	TCP	生效	编辑 删除
2	80	192.168.1.101	ALL	生效	编辑 删除
3	1720	192.168.1.102	ALL	生效	编辑 删除

[添加新条目](#) [使所有条目生效](#) [使所有条目失效](#) [删除所有条目](#)

[上一页](#) [下一页](#) [帮助](#)

图 4

附录B IE 浏览器设置

1. 打开 IE 浏览器，选择菜单工具→Internet 选项(O)...，如下图 5 示。

图 5

2. 在 Internet 选项界面中选择**连接**，将“拨号和虚拟专用网络设置”中的设置内容全部删除(下图中该内容为空)，如图 6 示。

图 6

3. 选择**局域网设置(L)...**，按照下图 7 界面所示进行配置。之后单击**确定**按钮返回。

图 7

4. 回到 IE 浏览器界面，选择菜单**工具**→**文件**，将下拉菜单中的**脱机操作(W)**取消(单击该项将前面的√去掉)，若该项没有启用，则不用设置。如下图 8 示。

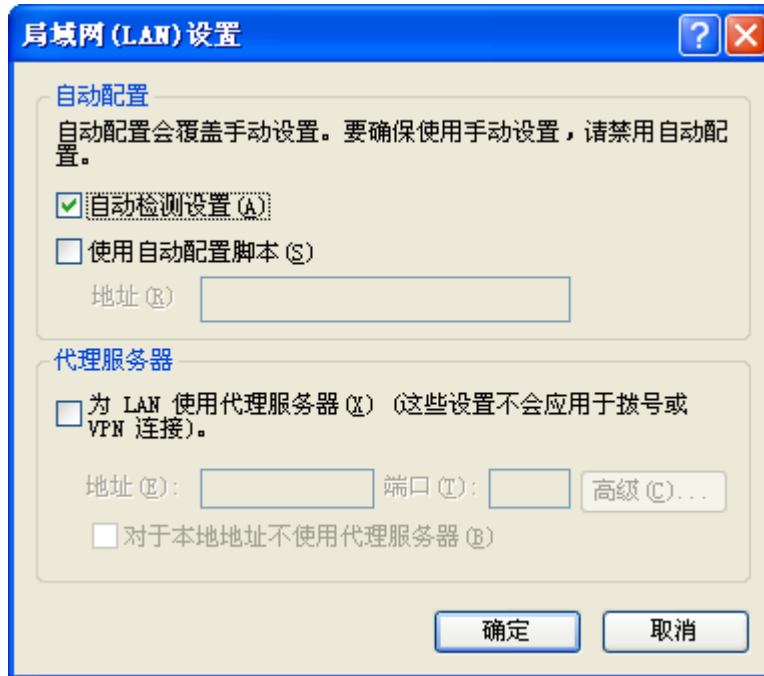
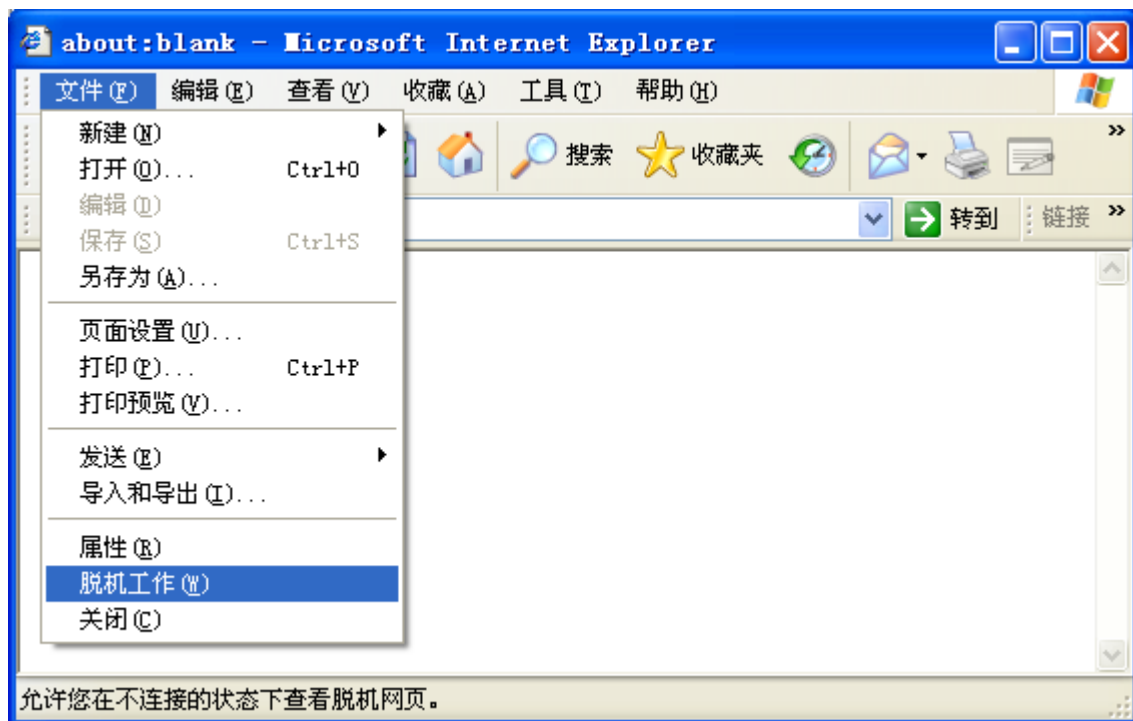

图 8

附录C 规格参数

支持的标准和协议		IEEE 802.3、IEEE 802.3u、IEEE 802.3x、TCP/IP、DHCP、ICMP、NAT、PPPoE、SNTP
端口	LAN口	16个10/100M自适应RJ45端口(Auto MDI/MDIX)
	WAN口	1个10/100M自适应RJ45端口(Auto MDI/MDIX)
网络介质		10Base-T: 3类或3类以上UTP
		100Base-TX: 5类UTP
LED指示	端口	1~16(LAN)、WAN(指示各端口的Link/Act状态)
	其它	SYS(系统状态指示灯)
外形尺寸(L x W x H)		200mm x 142mm x 42mm
使用环境		工作温度: 0°C 到 40°C
		存储温度: -40°C 到 70°C
		工作湿度: 10% 到 90% RH不凝结
		存储湿度: 5% 到 90% RH不凝结
电源及功耗		输入: 9V~ 50Hz 1.2A
		功耗: 最大12W